



Proiect finanțat cu sprijinul Uniunii Europene și al Guvernului României



STRATEGIA DE DEZVOLTARE LOCALA

2016-2020 / 2023



ASOCIATIA GRUP DE ACTIUNE LOCALA ECOLEG OLT DUNARE
JUDETUL OLT



CUPRINS

INTRODUCERE	2
CAPITOLUL I: Prezentarea teritoriului și a populației acoperite - analiza diagnostic	3
CAPITOLUL II: Componenta parteneriatului	9
CAPITOLUL III: ANALIZA SWOT	11
CAPITOLUL IV: Obiective, priorități și domenii de intervenție	16
CAPITOLUL V: Prezentarea măsurilor	20
CAPITOLUL VI: Descrierea complementarității și/sau contribuției la obiectivele altor strategii relevante (naționale, sectoriale, regionale, județene etc.)	55
CAPITOLUL VII: Descrierea planului de acțiune	57
CAPITOLUL VIII: Descrierea procesului de implicare a comunităților locale	60
în elaborarea strategiei	60
CAPITOLUL IX: Organizarea viitorului GAL - Descrierea mecanismelor de gestionare, monitorizare, evaluare și control a strategiei	62
CAPITOLUL X: Planul de finanțare al strategiei	67
CAPITOLUL XI: Procedura de evaluare și selecție a proiectelor depuse în cadrul SDL..	68
CAPITOLUL XII: Descrierea mecanismelor de evitare a posibilelor conflicte de interese conform legislației naționale	70



INTRODUCERE

ASOCIATIA GRUP DE ACTIUNE ECOLEG OLT DUNARE este constituita juridic in 2015 in baza OUG 26/2000, iar scopul acesteia il constituie conform Statutului „dezvoltarea durabila a comunitatilor locale din judetul Olt, respectiv comunele: Orlea, Gura Padinii, Grojdibodu, Ianca, Stefan Cel Mare, Urzica, Vadastrita, Vadastra, Visina Noua, Obarsia, Bucinisu, Rotunda, Redea, Gradinile, Brastavatu, Visina, Rusanesti, Tia Mare, Cilieni, Izbiceni, Giuvarasti, Garcov, orasul Corabia si o comunitate locala din judetul Teleorman, respectiv comuna Islaz, tinand cont de abordarea Programului LEADER al Uniunii Europene prin implementarea strategiei de dezvoltare locala in perioada 2014 - 2020 conform PNDR masura 19 LEADER - DEZVOLTAREA LOCALA PLASATA SUB RESPONSABILITATEA COMUNITATII cu toate submasurile ei, fara a se limita in sa la aceasta”.

Dezvoltarea teritoriului implica fiecare actor local si in consecinta, a fost necesara antrenarea, implicarea si participarea activa a acestora la elaborarea acestei strategii, ceea ce reprezinta singura alternativa de a pune bazele unei platforme comune de actiune la nivelul teritoriului eligibil LEADER al **ASOCIATIEI GRUP DE ACTIUNE LOCALA ECOLEG OLT DUNARE**, care sa dea consistenta eforturilor comune, sa modeleze viitorul zonei si sa influenteze in bine viata acestor comunitati. Avand in vedere ca obiectivul principal al acestui grup este dezvoltarea zonei atat din punct de vedere economic, cat si din punct de vedere social (educational, cultural, demografic), s-a considerat ca pentru identificarea nevoilor stricte ale zonei este necesar procesul de consultare al sectoarelor public - privat - societatea civila, activitati realizate in cadrul sub-masurii 19.1 “Sprijin pregatitor pentru elaborarea Strategiilor de Dezvoltare Locala”.

Implementarea LEADER in teritoriul **ASOCIATIEI GAL ECOLEG OLT DUNARE** reprezinta oportunitatea de a valorifica resursele, de a genera crestere economica si de a imbunatati guvernanta locala. Astfel, LEADER este o metoda de mobilizare si promovare a dezvoltarii rurale ce va contribui la consolidarea coerenței teritoriale si la diversificarea si dezvoltarea economiei rurale. De asemenea, LEADER sprijina teritoriul **ASOCIATIEI GAL ECOLEG OLT DUNARE** sa exploateze modalitati noi prin care sa devina sau sa ramana competitiv, sa isi valorifice bunurile si resursele la maxim, sa depaseasca dificultatile pe care le intampina, cum ar fi: tendinta de imbatranire a populatiei, nivelul redus al prestărilor de servicii, absenta posibilitatilor de angajare, discrepanta mare fata de gradul de dezvoltare al zonelor urbane.

Dezvoltarea comunitatilor locale din teritoriul **GAL** se va realiza prin:

- Diversificarea economiei rurale prin cresterea numarului de microintreprinderi si intreprinderi mici in sectorul non-agricol, dezvoltarea serviciilor si crearea de locuri de munca in spatiul rural si diminuarea disparitatilor dintre rural si urban;
- Crearea, imbunatatirea si diversificarea facilitatilor de dezvoltare economica, infrastructura fizica locala la scara mica si serviciile de baza;
- Cresterea atractivitatii zonelor LEADER si diminuarea migratiei populatiei, în special a tinerilor;
- Imbunatatirea incluziunii sociale, inclusiv in ceea ce priveste grupurile minoritare/ etnice, protejarea si conservarea patrimoniului natural si cultural rural;
- Consolidarea potentialului economic al regiunii important pentru stoparea cresterii somajului, in special in randul tinerilor si al femeilor;



- Incurajarea initiativelor de dezvoltare locala cu un grad ridicat de integrare socio-economica teritoriala.
- Infiintarea sau dezvoltarea producatorilor agricoli, dupa care constituirea acestora in forme asociative pentru deschiderea unor noi oportunitati de dezvoltare economica prin atragerea unor avantaje locale sau chiar la nivelul teritoriului Asociatiei si folosirea puterii colective in scopul cresterii prosperitatii membrilor, a familiilor lor si a comunitatii din care fac parte.

Pe de alta parte, se are în vedere accesarea fondurilor destinate actiunilor de cooperare nationala si / sau transnationala, reprezentand un mod de a avea acces la informatii si idei noi, de a învăta de la alte regiuni sau tari, pentru a stimula si sprijini inovatia si pentru a dobandi competente si noi mijloace de furnizare. De aceea, cooperarea este considerata a fi foarte importanta in vederea obtinerii progresului, incrucisarea ideilor va genera efecte pozitive. **ASOCIATIA GAL ECOLEG OLT DUNARE isi stabileste ca obiectiv intarirea relatiilor de cooperare prin intermediul accesarii sub - masurii 19.3 "Pregatirea si implementarea activitatilor de cooperare ale Grupului de actiune locala", vizand atat participarea la parteneriate nationale, cat si transnationale in domenii de interes pentru teritoriu: agricultura, agroturism si asociativitate, protectia mediului si schimbari climatice, dezvoltarea satelor si a infrastructurii de interes colectiv, inovarea, antreprenoriatul si IMM-urile, implicarea in comunitate a tinerilor si femeilor, precum si a comunitatilor marginalizate, inclusiv a romilor, proiecte de infrastructura sociala si alte domenii de interes pentru comunitatea locala.**

LEADER va juca, de asemenea, un rol important in stimularea unor abordari noi si inovative pentru dezvoltarea teritoriului. Inovatia va fi incurajata prin flexibilitate si libertate in luarea deciziei privind actiunile ce se doresc a fi puse in practica, descoperirea de noi solutii la problemele rurale persistente pe care alte instrumente politice nu au reusit sa le rezolve într-un mod durabil și satisfacator. Acestea pot furniza raspunsuri noi la problemele spatiului eligibil. LEADER, ca abordare inovatoare, bazata pe cooperare si implementata in teritoriul **ASOCIATIEI GRUP DE ACTIUNE LOCALA ECOLEG OLT DUNARE**, genereaza valoare adaugata în aceasta regiune in special datorita implicarii de jos in sus a populatiei si a participarii integrate a reprezentantilor sectoarelor publice-private-societate civila.

Printre exemplele de valoare adăugata generata prin LEADER se numara:

- SDL respecta caracterul unic al teritoriului **GAL**, fiind identificate solutii locale integrate si creative pentru problemele manifestate la nivel local;
- Flexibilitate in aplicarea conceptului de inovare in functie de specificul local;
- Schimburi de experienta si bune practici inter-teritoriale si transnationale;
- Crearea si pastrarea locurilor de munca in zonele LEADER;
- Imbunatatirea egalității de sanse pentru tineri, femei, persoane in varsta, persoane cu dizabilitati si membrii minoritatilor.

Prin urmare, dezvoltarea teritoriului **ASOCIATIEI GAL ECOLEG OLT DUNARE** acoperit de abordarea LEADER, va fi programata si coordonata de actorii locali ce vor reprezenta factorul decizional si, de asemenea, vor purta responsabilitatea evolutiei în timp. Prezenta strategie reprezinta, practic, un proiect deschis, in masura sa raspunda prompt nevoilor cetatenilor si pentru a fi in corelare cu schimbarile tot mai rapide ale mediului economic si tehnologic.

CAPITOLUL I: Prezentarea teritoriului și a populației acoperite - analiza diagnostic



Pentru evidentiarea trasaturilor principale ale teritoriului s-au utilizat instrumente de consultare a comunitatii locale in perioada decembrie 2015 - martie 2016 conform calendarului sub-masurii 19.1 "Sprijin pregatitor pentru elaborarea Strategiilor de Dezvoltare Locala" coroborate cu informatii obtinute din surse oficiale conform ANEXA 1 a SDL, in baza carora s-a intocmit prezenta analiza si ulterior analiza SWOT.

1. Caracteristicile economice ale teritoriului

Structura populatiei totale de 84.791 locuitori a GAL ECOLEG OLT DUNARE este urmatoarea:

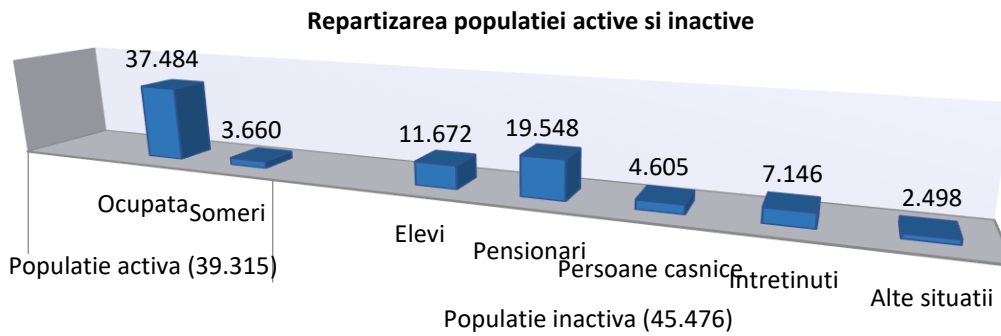

Sursa: Recesamantul Populatiei si al Locuintelor 2011-Adresa INS nr. 309/07.03.2016

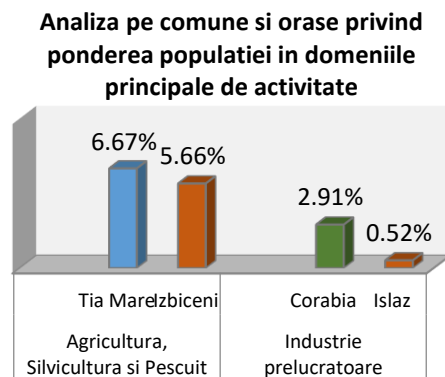
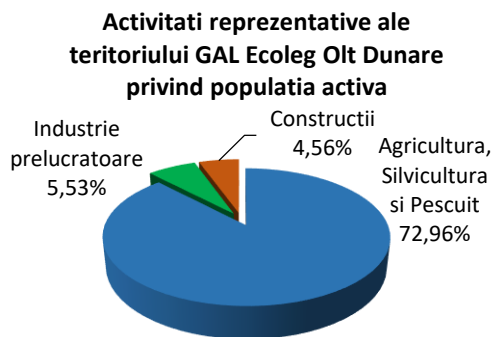

Suprafata fondului funciar pe teritoriul GAL "Ecoleg Olt Dunare", ha

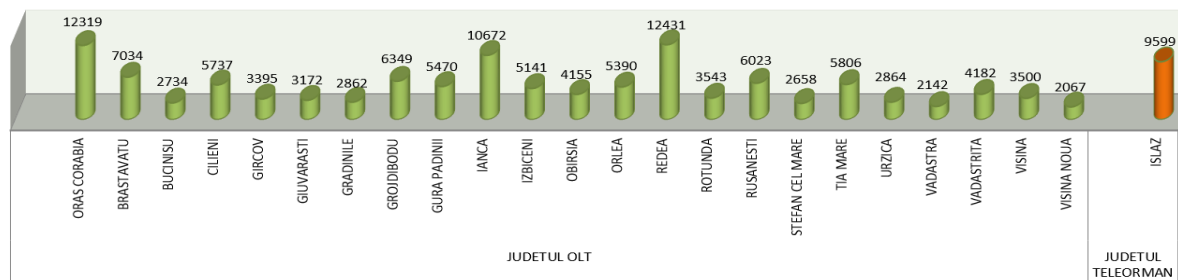

Sursa: Recesamantul Populatiei si al Locuintelor 2011-Adresa INS nr. 309/07.03.2016



Numarul societatiilor comerciale din teritoriul **ASOCIATIEI GAL ECOLEG OLT DUNARE** este in total de 653 de unitati, dintre care 43,80% se regasesc in mediul urban (orasul Corabia), raportate la anul 2014 la ONRC, insa **profilul de baza al activitatilor economice la nivelul teritoriului este in mod traditional unul agricol.**

De aceea, in inima teritoriului **GAL ECOLEG OLT DUNARE**, a fost implementat de curand un proiect finantat cu fonduri europene via POR 2007 - 2013, "Bursa de cereale din orasul Corabia" punctul de convergenta al activitatilor economice din zona. Valoarea totală a proiectului se ridică la 5.810.988 lei, dintre care 50% reprezintă fonduri europene nerambursabile și 50% contribuția Consiliului Județean Olt, iar beneficiarii acestuia sunt UAT Olt și UAT Corabia, in colaborare cu Bursa Romana de Marfuri.

Prin urmare, activitatea agricola si diversificarea ei catre activitati non agricole reprezinta pilonul central de dezvoltare al teritoriului **GAL ECOLEG OLT DUNARE** pe care se va baza si **SDL 2014 - 2020**, introducand inainte de toate o masura dedicata promovarii formelor asociative care sa aduca plus valoare producatorilor de legume sau din sectorul zootehnic, in corelare cu Bursa Cerealelor: M01/1B: "Stimularea formelor asociative pentru integrarea producatorilor primari din domeniul agricol si promovarea pe pietele locale".

2. Caracteristicile geografice ale teritoriului

Teritoriul acoperit de **GAL ECOLEG OLT DUNARE** se afla situat in partea de sud a judetului Olt,

CS 3.5 SDL prevede o masura dedicata promovarii formelor asociative (Cap. I / V).

pe malul drept al Oltului, la limita de Sud a Campiei Romane, in subdiviziunea ce poarta numele de Campia Caracalului, din Campia Olteniei. Fluviul Dunarea margineste teritoriul administrativ al teritoriului in partea de sud, invecinandu-se la vest cu judetul Dolj (comunele Amarastii de Jos si Amarastii de Sus), in partea de nord teritoriul este delimitat de comunele: Scarisoara, Studina, Vladila, Deveselu, Draghicieni si orasul Caracal, iar in partea de est are ca vecini judetul Teleorman din care face parte si localitatea comuna Islaz.

"Ținta Bursei de Cereale din orasul Corabia, proiect pilot la nivel national, este piața agricolă, în special piața cerealelor și a plantelor tehnice: grâu, porumb, floarea soarelui, soia, rapiță, orz, ovăz, iar grupurile țintă sunt: producătorii agricoli, angrosiștii de cereale, depozitarii (proprietarii de silozuri), consumatorii, IMM-urile și operatorii economici din zona de sud a județului Olt și din zona Corabia." **Sursa: Consiliul Județean Olt, 2015**



Foto: Sediul Bursei de Cereale si al **GAL ECOLEG OLT DUNARE**



Teritoriul **GAL** are o infrastructura de transport relativ bine dezvoltata, se bucura de o pozitie privilegiata in ce priveste conexiunile cu alte regiuni ale Romaniei si Europa:

- Principalele drumuri care strabat teritoriul sunt: DN 54A care leaga porturile la Dunare Corabia si Bechet (comune traversate: Orlea, Gura Padinii, Grojdibodu, Ianca); DN54 care strabate teritoriul de la nord la sud si traverseaza urmatoarele comune: Garcov, Visina si Brastavatu; DJ544 (comunele: Brastavatu, Visina Noua, Vadastra, Vadastrita, Urzica, Ianca Noua, Stefan cel Mare).
- Din punct de vedere al infrastructurii de transport pe apa, existenta portului Corabia in teritoriul **GAL ECOLEG OLT DUNARE** aduce un mare beneficiu comertului fluvial cu cereale din zona.
- Cel mai apropiat aeroport de teritoriul **GAL ECOLEG OLT DUNARE** este aeroportul international din Craiova, distanta de la cel mai indepartat punct al teritoriului (Islaz, judetul Teleorman) pana la acesta fiind la 118 km.

3. **Caracteristicile climatice ale teritoriului:** factorii climatici au cea mai mare influenta asupra agriculturii, fiind favorabili practicarii acesteia. Clima in teritoriul **GAL ECOLEG OLT DUNARE** este temperat - continentala. Vara temperaturile sunt cuprinse intre 35° - 30°, iar iarna intre -15° si -30°; temperatura medie anuala de 10° - 11°. Cantitatea anuala de precipitatii: 500 - 600 mm. Vanturile predominante de la N-E, de la N-V.

4. Caracteristicile demografice ale teritoriului

Conform INS, in 2011 **GAL ECOLEG OLT DUNARE** avea o populatie totala de 84.791 locuitori, cu o densitate de 65,60 loc/km², conform ANEXEI 2 la SDL.

X CS 1.1: Teritoriul GAL are o densitate a populatiei cuprinsa intre 45-75 loc. / km² (ANEXA 2).

Structura populatiei pe sexe, pe grupe de varsta la nivelul teritoriului **GAL** este urmatoarea:

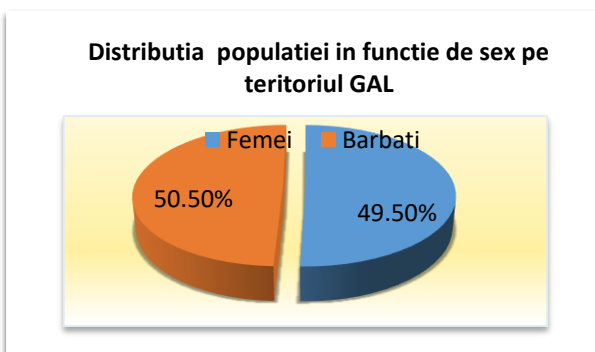
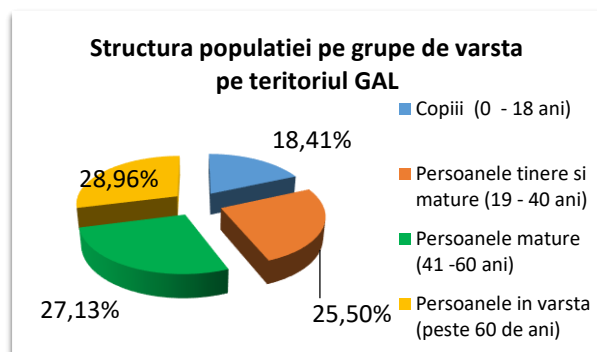

Sursa: Recesamantului Populatiei si al Locuintelor 2011 - Adresa INS nr. 309/07.03.2016

5. Caracteristicile de mediu ale teritoriului:



Relieful teritoriului **ASOCIATIEI GAL ECOLEG OLT DUNARE** este de mica altitudine, fiind situat in Campia Romana. Solul predominant este brun - roscat, usor nisipos, fiind favorabil culturilor agricole iar teritoriul se incadreaza in aria cu umiditate suficienta. Vegetatia este specifica zonei de stepa si resursele pe care se bazeaza potentialul economic, in special terenul arabil, reprezinta un punct forte in dezvoltarea agriculturii.

Teritoriul de interventie al **GAL** contine zone cu regim de arii naturale protejate ca situri de importanta comunitara, conform ANEXEI 2 la SDL:

Nr. crt.	Numele oraşelor /comunelor asociate	Codul localitatii SIRUTA	Judeţ	Nume Sit	Cod Sit	Suprafata km2	Nr. crt.	Numele oraşelor /comunelor asociate	Codul localitatii SIRUTA	Judeţ	Nume Sit	Cod Sit	Suprafata km2
1	COMUNA CILIIENI	126148	OT	Valea Oltului Inferior	ROSPA0106	9,11	1	COMUNA CILIIENI	126148	OT	Râul Olt între Maruntei si Turnu Magurele	ROSCI0376	2,87
2	COMUNA GARCOV	125588	OT	Confluenta Olt - Dunare	ROSPA0024	9,20	2	COMUNA GARCOV	125588	OT	Corabia - Turnu Magurele	ROSCI0044	8,79
3	COMUNA GIUVARASTI	127126	OT	Râul Olt între Maruntei si Turnu Magurele	ROSCI0376	6,72	3	COMUNA GIUVARASTI	127126	OT	Corabia - Turnu Magurele	ROSCI0044	0,20
4	COMUNA GIUVARASTI	127126	OT	Confluenta Olt - Dunare	ROSPA0024	25,35	4	COMUNA IANCA	127251	OT	Coridorul Jiului	ROSCI0045	4,75
5	COMUNA GROJDI BODU	127224	OT	Nisipurile de la Dabuleni	ROSPA0135	25,06	5	COMUNA ISLAZ	151736	TR	Corabia - Turnu Magurele	ROSCI0044	37,37
6	COMUNA GURA PADINII	130339	OT	Nisipurile de la Dabuleni	ROSPA0135	8,64	6	COMUNA IZBICENI	127368	OT	Râul Olt între Maruntei si Turnu Magurele	ROSCI0376	5,32
7	COMUNA IANCA	127251	OT	Nisipurile de la Dabuleni	ROSPA0135	47,02	7	COMUNA IZBICENI	127368	OT	Valea Oltului Inferior	ROSPA0106	10,4
8	COMUNA IZBICENI	127368	OT	Confluenta Olt - Dunare	ROSPA0024	3,58	8	COMUNA IZLAZ	151736	TR	Râul Olt între Maruntei si Turnu Magurele	ROSCI0376	4,77
9	COMUNA IZBICENI	127368	OT	Valea Oltului Inferior	ROSPA0106	10,4	9	COMUNA IZLAZ	151736	TR	Confluenta Olt - Dunare	ROSPA0024	92,81
10	COMUNA IZLAZ	151736	TR	Magurele	ROSCI0376	4,77	10	COMUNA ORLEA	127938	OT	Confluenta Olt-Dunare	ROSPA0024	1,08
11	COMUNA IZLAZ	151736	TR	Confluenta Olt - Dunare	ROSPA0024	92,81	11	COMUNA RUSANESTI	128588	OT	Valea Oltului Inferior	ROSPA0106	10,67
12	COMUNA ORLEA	127938	OT	Confluenta Olt-Dunare	ROSPA0024	1,08	12	COMUNA TIA MARE	129460	OT	Valea Oltului Inferior	ROSPA0106	17,82
13	COMUNA RUSANESTI	128588	OT	Valea Oltului Inferior	ROSPA0106	10,67	13	ORASUL CORABIA	125542	OT	Confluenta Olt-Dunare	ROSPA0024	20,25
14	COMUNA TIA MARE	129460	OT	Valea Oltului Inferior	ROSPA0106	17,82							
15	ORASUL CORABIA	125542	OT	Confluenta Olt-Dunare	ROSPA0024	20,25							

NATURA 2000-Arii de protectie speciala avifaunistica (SPA)

NATURA 2000- Situri de importanta comunitara (SCI)

X) CS 1.3: Teritoriul GAL cuprinde zone Natura 2000. (ANEXA 2).

6. Caracteristicile patrimoniului arhitectural si cultural ale teritoriului

Comunele care fac parte din teritoriul **GAL ECOLEG OLT DUNARE** reprezinta importante centre ale mostenirii culturale si adapostesc o bogata cultura traditionala, o arhitectura diversa si un mod de viata bazat pe valori traditionale: cojoacele de Vadastra, colectia de ceramica, festivalul Concurs de Muzica Usoara si Populara "Corabia de Aur" care se desfasoara in orasul Corabia, pastrarea traditiilor si portului popular prin zilele "Goviei" la Tia Mare si Visina, fara a mai mentiona ca pe teritoriul **GAL** se afla situata si cetatea romana Sucidava, la cativa km distanta de Corabia, patrimoniu mondial UNESCO.

7. Caracteristicile educationale ale teritoriului

Accesul la educatie pentru populatia rurala are un rol important in procesul de reducere a saraciei si a excluziunii sociale in teritoriul **GAL**. In acest context, este necesara continuarea efortului de a sprijini dezvoltarea si modernizarea infrastructurii educationale in teritoriul vizat in vederea facilitarii accesului la servicii de educatie si ingrijire a copilului, in special in cazul minoritatii rome, dar mai ales a accesului la infrastructura educationala cu profil agricol in zonele rurale.

8. Caracteristicile infrastructurii de baza

Spatiile de desfacere, pietre si targuri, extrem de utile la nivelul teritoriului **GAL ECOLEG OLT DUNARE**, necesita investitii in modernizare si dotare la standarde europene, dat fiind ca prin intermediul lor se comercializeaza cea mai mare parte a productiei zootehnice si legumicole a



micilor producatori. De asemenea, infrastructura sportiva, parcurile, spatiile de joaca pentru copii, pistele de bicicleta, caminele culturale si activitatile traditionale sunt inca necesare la nivelul teritoriului, desi se remarca o imbunatatire considerabila a acestora prin intermediul unor proiecte finantate de catre **GAL ECOLEG OLT INFERIOR** si **GAL ORIZONTURI 2012** in perioada 2007 - 2013 prin masura 41-322. Se remarca necesitatea dotarii cu utilaje si echipamente corespunzatoare pentru incendii, alunecari de teren, etc. Investitiile "prietenose cu mediul" pot fi imbunatatite printr-un sistem de iluminat public cu led-uri care sa utilizeze energia verde, anveloparea cladirilor administrative, energie proprie cu surse regenerabile, etc.

9. Caracteristicile sociale ale teritoriului:

In ceea ce priveste asigurarea asistentei medicale si sociale in cadrul teritoriului **GAL**, este destul de precara, din cauza infrastructurii insuficiente sau a accesului dificil la aceasta. In fiecare comuna exista un dispensar in care poate sa isi desfasoare activitatea un medic de familie sau chiar un medic specialist, insa personalul medical este inca insuficient comparativ cu nevoile populatiei. La nivelul teritoriului numarul de gospodarii este de 28.504, gospodariile din mediul urban reprezentand aproximativ 20,60% din total.

IDUL la nivelul teritoriului **ASOCIATIEI GAL ECOLEG OLT DUNARE** are valori cuprinse intre 42,24 si 70,88 din totalul de 24 de localitati, 11 avand o valoare a IDUL mai mare decat valoarea etalon de 55. Restul comunelor (Vadastra, Stefan cel Mare, Urzica, Obirsia, Visina Noua, Rusanesti, Gura Padinii, Vadastrita, Ianca, Islaz, Brastavatu, Grojdibodu, Cilieni) au valori ale IDUL sub limita etalon de 55, ceea ce inseamna ca 54,17% din localitatile teritoriului sunt catalogate ca fiind zone sarace, conform ANEXEI 2 la SDL.

Referitor la minoritatile etnice, cea mai importanta dintre acestea este minoritatea roma care se regaseste in mai multe localitati din teritoriul **GAL**, precum: Corabia, Izbiceni, Ianca, Obirsia, Rusanesti, Stefan cel Mare. Cea mai importanta prezenta insa, conform statisticii oficiale a INS, este in orasul Corabia - 1046 cetateni de etnie roma conform INS, aproximativ 2.500 de cetateni de etnie conform UAT Corabia, ambele cifre fiind demonstrate de adresele emise de cele doua institutii, in completarea ANEXEI 1. **Exista prin urmare o mare nevoie de investitii in infrastructura sociala in teritoriul GAL pentru persoanele marginalizate si pentru minoritatea roma, nevoie ce va fi materializata in analiza SWOT si in capitolul IV in cadrul unei masuri dedicate cu finantare in acest scop - M07/6B: "Investitii in infrastructura sociala care vizeaza si minoritatea roma".**

In cadrul indicatorilor de context, la nivelul **GAL ECOLEG OLT DUNARE**, populatia este de 84.791 locuitori, suprafata de 1.292,45 km², iar densitatea de 65,6 loc./ km². Cu privire la evaluarile intermediare privind evaluarea progresului inregistrat in perioada de implementare a SDL, se vor lua in considerare indicatorii de rezultat generali si specifici, precum si cei de realizare prezentati la cap. IV al SDL.

-
- CS 1.2: Teritoriul GAL cuprinde zone sarace, avand mai multe UAT-uri cu IDUL < 55. (ANEXA 2)**
 - CS 3.1 SDL prevede cel putin o masura dedicata investitiilor in infrastructura sociala. (CAP I / V)**
 - CS 3.2 SDL prevede cel putin o masura dedicata actiunilor pentru integrarea minoritatilor locale.(CAP II/V)**
-



CAPITOLUL II: Componenta parteneriatului

In cadrul parteneriatului GAL constituit juridic in anul 20015, numarul total de membri este de 99, respectiv: 24 APL, 4 cooperative agricole, 13 ONG, 19 II, 17 PFA, 1 S.A, 21 SRL conform ANEXEI 3 la SDL. **STRUCTURA PARTENERIATULUI: 24,24% parteneri din sectorul public, 75,76% parteneri din sectorul privat si al societatii civile, 7,07% parteneri din mediul urban, 92,93% parteneri din mediul rural.**

CS 2.1: Reprezentantii sectorului privat si societatii civile depasesc 65% din parteneriat (ANEXA 3)

In perioada de programare 2007-2013, 21 dintre cele 24 de localitati ale teritoriului **GAL ECOLEG OLT DUNARE** au fost membre ale **GAL-urilor ECOLEG OLT INFERIOR si ORIZONTURI 2012**, iar 2 localitati noi (Orlea si Corabia) au fost membre impreuna cu alte comune din zona ale **FLAG PRIETENII PESCARILOR OLTENI**, functional in cadrul Programului Operational de Pescuit. In cadrul acestor structuri se regasesc nu doar toti partenerii publici, dar si o mare parte a partenerilor privati / societatii civile, ceea ce denota un parteneriat deja functional in perioada anterioara de programare care a dus la absortia a aproximativ 10 milioane de EUR.

In cadrul etapei de animare si consultare publica desfasurata prin intermediul sub-masurii 19.1 "Sprijin pregatitor pentru elaborarea Strategiilor de Dezvoltare Locala", partenerii **GAL** au colaborat cu echipa tehnica, personal angajat cu expertiza in axa LEADER in perioada 2007-2013, la urmatoarele activitati: distribuirea de materiale informative, intalniri de animare, intalniri consultative/ grupuri de lucru, completarea de chestionare catre un numar total de 434 persoane participante la intalnirile de animare, in intervalul de timp cuprins intre 27 ianuarie - 26 februarie 2016, colectarea, interpretarea si analiza datelor si informatilor din teritoriu necesare elaborarii SDL. In perioada de implementare si monitorizare a SDL, partenerii **GAL ECOLEG OLT DUNARE** sunt activ implicati in organele de conducere ale **ASOCIATIEI (AGA, CS, CD)** si contribuie financiar la sustinerea **ASOCIATIEI** prin cotizatii periodice.

Prin semnarea acordului de parteneriat, partenerii **ASOCIATIEI GAL ECOLEG OLT DUNARE** si-au propus cateva deziderate in cadrul intalnirii de lucru: imbunatatirea mediului si spatiului rural din teritoriul GAL, cresterea calitatii vietii si diversificarea activitatilor, incurajarea inovarii si modernizarea formelor traditionale de know-how sau descoperirea de noi solutii la problemele rurale persistente, promovarea teritoriului vizat de asociatie, asocierea cu alte regiuni din tara si strainatate. Un aport deosebit il au formele asociative in conformitate cu ANEXA 7 la SDL, respectiv:

- **TARA MEA VISINA-IZBICENI COOPERATIVA AGRICOLA** infiintata in 17/03/2015 cu sediul in Corabia prevede Legii 566/2004: sortarea, ambalarea, depozitarea, transportul si comercializarea legumelor proaspete; organizarea si achizitionarea in comun a mijloacelor de productie din surse de finantare proprii si contractarea de fonduri europene .
- **ASOCIATIA VALORIFICAREA MEDIULUI RURAL** are ca obiectiv principal dezvoltarea unei atitudini proactive in randul tinerilor in ceea ce priveste participarea acestora la viata



- economica si asociativa, cautarea oportunitatilor si informatiilor, precum si dezvoltarea personala si profesionala continua.
- **ASOCIATIA EUROTUNDA** are ca obiectiv si apararea femeilor abuzate in familie sau in societate, promovarea egalitatii de sanse si tratament intre femei si barbati; initierea, realizarea, derularea, implementarea de proiecte și programe pentru femei; promovarea si sustinerea antreprenoriatului feminin, a intereselor femeilor de afaceri.
 - **ASOCIATIA PROPRIETARILOR PRIVATI PENTRU IMPADURIREA TERENURILOR NEPRODUCTIVE DIN COMUNA URZICA** si-a propus conservarea si dezvoltarea durabila a padurilor, protejarea ecosistemelor forestiere, impadurirea terenurilor degradate, inaptea pentru alte folosinte, infiintarea perdelelor forestiere de protectie, reconstructia ecologica a padurilor in declin.
 - **ASOCIATIA ROM EUROPEAN** reprezinta minoritatea roma cu sediul in comuna Visina Noua si vizeaza actiunile de promovare a culturii romilor in comunitatea din care fac parte, initiativele pentru integrarea comunitatilor roma la nivel local, actiunile de cooperare cu romi din alte regiuni si la nivel international, promovarea tinerilor romi pentru promovarea in viata activa si pe piata muncii.

(ANEXELE 3 / 7):

- CS 2.6: *Parteneriatul cuprinde cel puțin o forma asociativa infiintata conform legislatiei specifice in vigoare intr-un domeniu relevant pentru teritoriu, cu sediu in teritoriul GAL, constituita juridic anterior lansarii apelului de selectie.*
- CS 2.2: *Parteneriatul cuprinde cel puțin o organizatie non guvernamentala care reprezinta interesele unei minoritati locale existente la nivelul teritoriului acoperit de parteneriat.*
- CS 2.3: *Parteneriatul cuprinde cel puțin o organizatie care reprezinta interesele tinerilor.*
- CS 2.4: *Parteneriatul cuprinde cel puțin o organizatie care reprezinta interesele femeilor.*
- CS 2.5: *Parteneriatul cuprinde cel puțin o organizatie in domeniul protectiei mediului.*

➤ **Alte forme asociative importante, parteneri in cadrul GAL ECOLEG OLT DUNARE:**

- 15 FEBRUARIE ROTUNDA COOPERATIVA AGRICOLA
- TOMATO PROD COOPERATIVA AGRICOLA
- COOPERATIVA AGRICOLA HORTICOLA IZBICENI - OLT COOPERATIVA AGRICOLA
- ASOCIATIA GRUP DE ACTIUNE LOCALA "ORIZONTURI 2012"
- ASOCIATIA MEDIOAMBIENTALIA VISINA NOUA - *mediu*
- PAROHIA REDISOARA - HRAMUL SFANTUL GHEORGHE
- ASOCIATIA CRESCATORILOR DE ANIMALE BRASTAVATU 2014
- ASOCIATIA GRUP DE ACTIUNE LOCALA "ECOLEG OLT INFERIOR"
- ORGANIZATIA UTILIZATORILOR DE APA PENTRU IRIGATII "2008 VISINA VECHE"
- ASOCIATIA LEGUMICULTORILOR VALEA OLTULUI DIN COMUNA RUSANESTI
- ASOCIATIA CRESCATORILOR DE ANIMALE TIA MARE 2013
- ASOCIATIA CRESCATORILOR DE ANIMALE IZBICENI 2007



CAPITOLUL III: ANALIZA SWOT (analiza punctelor tari, punctelor slabe, oportunităților și amenințărilor)

Pentru elaborarea strategiei de dezvoltare a teritoriului **ECOLEG OLT DUNARE** s-a impus analiza profunda a situatiei existente privind teritoriul, populatia, activitatile economice si organizarea sociala si institutionala de la nivelul acestuia. Asadar, in urma elaborării analizei diagnostic a teritoriului, pornind de la informațiile obținute, au fost identificate principalele puncte tari/slabe (interne teritoriului) si oportunitati/riscuri (externe teritoriului) pentru fiecare categorie. Analiza SWOT a rezultat si in urma interpretarii chestionarelor, precum si in urma colaborarii cu partenerii locali din sectorul public, privat, economic si societate civila, fiecare element analizat permitand dezvoltarea unei viziuni asupra particularitatilor economice si sociale la nivelul teritoriului si efectuarea analizei SWOT.

Din analiza SWOT elaborata asupra teritoriului **ECOLEG OLT DUNARE**, se desprind urmatoarele domenii de interes impartite in 4 mari categorii:

- Teritoriul
- Populatia
- Activitatile economice
- Organizarea sociala si institutionala

Kaufland sprijina producatorii romani!

Prinși în agitația mondenă, toate valorile tradiționale sunt pierdute printre forme de beton și o continuă goană după nou. Acum vă oferim ocazia de a vă întoarce la ce este bun, la ce este al nostru, la mâncărurile din "Țara Mea", a noastră.

TARA MEA

Produse purtătoare de valori românești.
Produse "curate".
Produse tradiționale.
Produse gustoase.

Ministerul Agriculturii și Dezvoltării Rurale

CUVANTUL ROMANIEI

CUVANTUL ROMANIEI

Este pe lângă mine!

CALITATEA COOP™ ESTE GARANTATA AGROSTAR & KAUFLAND

COOP™ este prima inițiativă de cooperare a producătorilor independenți, uniți de aceeași dragoste față de tradițional. Este prima și singura cooperativă agricolă din țara care, începând cu luna martie 2015, oferă posibilitatea fermierilor și producătorilor mici de a produce și comercializa produse românești de calitate în lanțurile mari de magazine, prin crearea unui lanț de distribuție care să monitorizeze calitatea, ambalarea, fluxul logistic și proveniența materiei prime.

COOP™ oferă miezului fără sare, lactate sănatoase (fără aditivi de alte substanțe în afara de lapte), conserve de legume fără fosfați și amidon, ouă provenite din găini crescute la sol (hranite cu legume uscate și concentrat de cereale) și toată paleta de legume (neiradiate cu azot și fosfați).

COOP™ are în componență 200 de fermieri, 3 societăți procesatoare de mărfuri și o fermă de păsări. Are ca obiective transformarea materiilor prime obținute în regim cooperatist în produs finit. Are ca bază tehnică 6 mii de hectare de cereale, două mii de făină și malai, 60 de ha de legumărie în câmp și 20 ha pomi fructiferi. Baza logistică alcătuită din utilaje de ultimă generație se întinde pe pe 50 ha.

Foto: Cooperativa TARA MEA VISINA - IZBICENI cu sediul in orasul Corabia: de la distributia produselor agricole, la promovarea teritoriului bazinului legumicol al Dunarii din judetul Olt.



ANALIZA SWOT: TERITORIUL (caracteristici geografice - izolare - deservire - infrastructuri - centre de interes-patrimoniu - cultura - mediu inconjurator)	
Puncte tari	Puncte slabe
<ul style="list-style-type: none"> ▪ Apropierea de centrele urbane (Slatina 49 km, Craiova 61 km, Caracal 9 km) si prezenta orasului Corabia în teritoriul GAL; ▪ Accesibilitatea buna a regiunii, fiind strabatuta de drumurile nationale: DN 54A, DN54, DJ544, aeroportul international Craiova si portul Corabia la Dunare; ▪ Granita cu Bulgaria favorabila in contextul dezvoltarii relatiilor interteritoriale transfrontaliere; ▪ Resurse de mediu importante: bazine hidrografice Dunare - Olt; ▪ Relieful de campie favorabil exploatarei agricole a terenului; ▪ Patrimoniu natural existent in zona (numeroase Situri de importanta comunitara si Aree de protectie speciala avifaunistica - 383,83 km²); ▪ Centru de interes turistic reprezentat de cetatea Sucidava si vecinatatea cu Dunarea; ▪ Existenta manifestarilor traditionale Festivalul Concurs de Muzica Usoara si Populara “Corabia de Aur”, Govia la Tia Mare si Visina. 	<ul style="list-style-type: none"> ▪ Teritoriul nu este deservit in totalitate de retele de alimentare cu apa, canalizare, gaze si internet de mare viteza; ▪ Insuficienta dotare a infrastructurii pentru servicii de situatii de urgenta; ▪ Numar insuficient de asezaminte de tip social pentru populatia marginalizata, inclusiv minoritatea roma; ▪ Cooperativele din zona nu functioneaza la capacitate maxima; ▪ Grad scazut de constientizare a fermierilor privind importanta practicilor agricole durabile; deseurile agricole nu sunt reciclate; ▪ Infrastructura locala insuficient modernizata si dotata pentru organizarea pietelor si targurilor in zona; ▪ Inexistenta unui sistem eficient de iluminat public si stradal la costuri reduse folosind energia verde.
Oportunitati	Amenintari
<ul style="list-style-type: none"> ▪ Mari pietre de desfacere in apropiere, inclusiv Bursa de Cereale; ▪ Accesare de fonduri europene in parteneriat: GAL-uri si FLAG-uri, Clustere, ADI; ▪ Cresterea ponderii utilizarii energiei regenerabile atat in sectorul privat, cat si in domeniul public; ▪ Prezenta asociatiilor si coperativelor care promoveaza interesele legumitorilor si ale altor categorii de membri. 	<ul style="list-style-type: none"> ▪ Lipsa fondurilor proprii pentru majoritatea investitorilor, generand dificultati in accesarea fondurilor europene; ▪ Legislatie fluctuanta si standarde europene în domeniul agriculturii greu de realizat; ▪ Situatia proprietatii nerezolvata in totalitate; ▪ Risc de inundatii in zona limitrofa Dunarii; ▪ Interes fluctuant mai ales la nivel declarativ al populatiei fata de protectia mediului inconjurator.



ANALIZA SWOT: POPULATIA (demografie - populatia activa - imbatranire - nivel de instruire - cunostinte si competente specifice teritoriului)	
Puncte tari	Puncte slabe
<ul style="list-style-type: none">▪ Populatie activa in special in sectorul agricol, silvic si piscicol (72,96% din populatia activa), ceea ce confera continuitate investitiilor agricole;▪ Ponderea ridicata a populatiei active din totalul populatiei (39.315 locuitori - 46,37%);▪ Convietuire armonioasa a minoritatilor;▪ Grad ridicat de toleranta, nivel redus de conflicte sociale între cetateni;▪ Forta de munca disponibila si accesibila la costuri relativ reduse;▪ La nivelul teritoriului, populatia inca pastreaza datinile si obiceiurile zonei;	<ul style="list-style-type: none">▪ Imbatranirea populatiei (persoane peste 60 de ani - 28,96% din totalul populatiei);▪ Nivelul ridicat al numarului de pensionari si persoane intretinute in total populatie inactive (58,70%);▪ Lipsa de noi locuri de munca corelata cu investitiile;▪ Nivelul de trai al populatiei (asigurat de venituri, utilitati, servicii) este in mica masura satisfacator din cauza lipsei locurilor de munca, spatiilor de recreere si a unor servicii pentru asigurarea confortului zilnic;▪ Majoritatea agricultorilor nu sunt suficient calificati si informati in sectorul agricol si al practicilor durabile de mediu si clima;▪ Insuficienta resurselor financiare în asigurarea sprijinului real impotriva marginalizarii si excluderii sociale.
Oportunitati	Amenintari
<ul style="list-style-type: none">▪ Implicarea autoritatilor publice in problemele comunitatii prin crearea de infrastructura sociala pentru comunitatea marginalizata;▪ Integrarea grupurilor etnice defavorizate în societate;▪ Crearea de locuri de munca pentru mentinerea populatiei tinere in teritoriu si diversificarea posibilitatilor de petrecere a timpului liber;▪ Accesarea de finantari nerambursabile pentru cresterea gradului de ocupare si a nivelului de trai in sectorul agricol si non - agricol;▪ Stimularea revenirii in tara a persoanelor plecate in strainatate.	<ul style="list-style-type: none">▪ Discrepantele dintre mediul rural si cel urban determina migrarea in afara teritoriului a populatiei tinere;▪ Adaptarea mai lenta a populatiei rurale mature si varstnice la schimbarile si provocarile lumii actuale, in general, si la fenomenul mobilitatii si reconversiei profesionale, in special;▪ Imbatranirea demografica;▪ Cresterea ponderii muncii la negru cu efecte negative asupra pietei muncii si asistentei sociale;▪ Adaptarea lenta a populatiei la schimbarile necesare privind armonizarea standardelor europene.



ANALIZA SWOT: ACTIVITATI ECONOMICE (primar - secundar tertiar - servicii - turism)	
Puncte tari	Puncte slabe
<ul style="list-style-type: none"> ▪ Practicarea legumiculturii pe scara larga - traditie in domeniul agricol; ▪ Sol fertil favorabil dezvoltarii culturilor agricole (legume si cultura mare), precum si un sector zootehnic important; ▪ Teren si spatii disponibile pentru dezvoltarea de activitati economice; ▪ Existenta asociatiilor agricole si cooperativelor; ▪ Numeroase accesari de fonduri europene in perioada 2007-2013 in domeniul agricol, in special fermele mici; ▪ Existenta unei comunitati de afaceri reprezentata de agenti economici cu activitate în zona; ▪ Existenta unitatilor de stocare pentru cereale; ▪ Piete de desfacere in apropierea teritoriului GAL, inclusiv existenta Bursei de Cereale de la Corabia si portului la Dunare. 	<ul style="list-style-type: none"> ▪ Activitati economice putin diversificate, pondere mica a celor cu valoare adaugata mare pentru populatie; ▪ Numar mic de unitati de colectare si stocare a produselor legumicole din zona; ▪ Capacitate redusa de procesare a produselor agricole; ▪ Pondere mare a activitatilor agricole si de crestere a animalelor desfasurate in gospodarii individuale de subzistenta in detrimentul exploatatilor agricole; ▪ Lipsa fortei de munca inalt calificate, cu accent pe practici durabile de mediu si clima; ▪ Gradul redus de tehnologizare în domeniul agriculturii, inclusiv de inovare;
Oportunitati	Amenintari
<ul style="list-style-type: none"> ▪ Extinderea canalelor de distributie pentru produsele legumicole si zootehnice printr-o mai buna asociere a fermierilor; ▪ Accesarea de finantari europene pentru dezvoltarea fermelor si diversificarea activitatilor in domeniul non - agricol; ▪ Posibilitati de dezvoltare turistica si agroturistica datorita potentialului ridicat al patrimoniului natural si cultural; ▪ Dezvoltarea sistemului de management integrat al deseurilor in teritoriu, al obiectivelor de mediu si clima; ▪ Posibilitatea cooperarii nationale si transnationale cu alte institutii si forme asociative pentru adoptarea de bune practici inovative pentru cooperativele din teritoriul GAL. 	<ul style="list-style-type: none"> ▪ Accentuarea migrarii in strainatate a fortei de munca ce isi desfasoara activitatea in sectoarele primar/secundar; ▪ Conditii climatice schimbatoare pentru agricultura, in special seceta; ▪ Costuri mari de conformare la standardele de mediu; ▪ Mediu politic fluctuant si schimbari legislative, mai ales in domeniul fiscal, de natura sa influenteze comunitatea antreprenoriala; ▪ Insuficiente politici publice de formare profesionala specializata in domeniul agricol pentru fermieri.



ANALIZA SWOT: ORGANIZARE SOCIALA SI INSTITUTIONALA	
Puncte tari	Puncte slabe
<ul style="list-style-type: none"> ▪ Existenta in fiecare comuna a unui dispensar in care isi desfasoara activitatea un medic de familie, chiar si cu program partial; ▪ Existenta unor unitati de invatamant primar, gimnazial in toate comunitatile partenere GAL; ▪ Experienta autoritatilor locale, in derularea unor proiecte cu finantare nerambursabila prin FEADR in perioada 2007-2013 prin GAL ECOLEG OLT INFERIOR, GAL ORIZONTURI 2012, FLAG PRIETENII PESCARILOR OLTENI; ▪ Experienta si deschiderea institutiilor publice din teritoriu la relatii de parteneriat de tip ADI; ▪ Existenta organizatiilor pentru sprijinirea intereselor minoritatilor locale, a tinerilor si a femeilor; ▪ Existenta de forme asociative in domeniul agricol, de tip cooperative. 	<ul style="list-style-type: none"> ▪ Numar redus de ONG-uri active in obtinerea de finantare europeana pentru derularea de proiecte proprii specifice; ▪ Nivel redus de implicare in activitatile sociale ale zonei din lipsa fondurilor in structuri de tip centre de zi pentru batrani, copii, comunitatea marginalizata, inclusiv minoritatea roma; ▪ Infrastructura de recreere, parcurile, spatiile de joaca pentru copii, pistele de biciclete, caminele culturale sunt insuficient dezvoltate; ▪ Servicii pentru situatii de urgenta insuficient dotate; ▪ Slaba utilizare a energiei regenerabile in cadrul investitiilor publice: sisteme de iluminat, anvelopare cladiri publice, etc. ▪ Slaba corelare a politicilor publice locale de dezvoltare a targurilor si pietelor din comune pentru stimularea comercializarii produselor agricole „in situ”.
Oportunitati	Amenintari
<ul style="list-style-type: none"> ▪ Informare / instruire privind accesarile de fonduri UE si accelerarea obtinerii de finantare nerambursabila in domenii de interes local prin activitatea GAL; ▪ Dezvoltarea de cooperari si parteneriate in domeniul institutional si social, inclusiv accesarea de fonduri europene prin programe complementare precum POCU 2014 - 2020; ▪ Stimularea asocierii pentru derularea de proiecte comune care sa vizeze comunitatile marginalizate si comunitatea roma; 	<ul style="list-style-type: none"> ▪ Schimbari frecvente si contradictorii ale cadrului legislativ ▪ Fluctuatii la nivel politic si strategii incoerente la nivel de comunitate odata cu algerile locale; ▪ Imbatranirea populatiei si migrarea catre zonele urbane pentru a beneficia de servicii medicale si sociale; ▪ Dificultati generate de asocieri si activitati in parteneriat in domenii sensibile precum cel social, in special al comunitatii roma.



CAPITOLUL IV: Obiective, priorități și domenii de intervenție

➤ Tabel 1: Obiective, prioritati si domenii de interventie

Ob. de dezvoltare rurală, art. 4 Reg. UE 1305/2013	Prioritati de dezvoltare rurala, art. 5 Reg. UE 1305/2013	Domenii de interventie, art. 5 Reg. UE 1305/2013	Masuri	Indicatori de rezultat
i) Favorizarea competitivității agriculturii: P1, P2.	P1: Încurajarea transferului de cunoștințe și a inovării în agricultură, în silvicultură și în zonele rurale	1B Consolidarea legăturilor dintre agricultură, producția alimentară și silvicultură, pe de o parte, și cercetare și inovare, pe de altă parte, inclusiv în scopul unei gestionări mai bune a mediului și al unei performanțe de mediu îmbunătățite	M01/1B: Stimularea formelor asociative pentru integrarea producătorilor primari din domeniul agricol și promovarea pe pietele locale	Numarul total de operatiuni de cooperare sprijinite in cadrul masurii de cooperare (art 35 din Reg. (UE) nr 1305/2013)
	P2: Creșterea viabilității exploatațiilor și a competitivității tuturor tipurilor de agricultură în toate regiunile și promovarea tehnologiilor agricole inovatoare și a gestionării durabile a pădurilor	2A) Îmbunătățirea performanței economice a tuturor exploatațiilor agricole și facilitarea restructurării și modernizării exploatațiilor, în special în vederea creșterii participării pe piață și a orientării spre piață, precum și a diversificării activităților agricole	M02/2A: "Îmbunătățirea performanței economice a tuturor exploatațiilor agricole pentru creșterea competitivității pe piața" M03/2B: "Sprijin pentru exploatațiile agricole legumicole pentru adaptarea la standardele de mediu și clima cu scopul stimulării asociativității în teritoriul GAL"	Numarul de exploatații agricole / beneficiari sprijiniti Numarul de exploatații agricole / beneficiari sprijiniti

Obiective transversale - INOVARE / MEDIU / CLIMA: Utilizarea de tehnologii inovatoare în domeniul agricol este reflectată în efectele socio-economice de mediu și clima, cum ar fi: creșterea producției, reducerea consumului de combustibil, îmbunătățirea condițiilor de lucru ale fermierilor, scădere semnificativă a riscului de eroziune, soiuri rezistente la secetă, tehnici și sisteme cu



un număr limitat de intervenții asupra solului și mentinerea structurii lui, contribuind astfel la reducerea pierderilor de apă și la creșterea rezervelor din sol, precum și a degradării solului și la conservarea și promovarea patrimoniului genetic local, etc. De asemenea, comercializarea produselor alimentare obținute la nivel local, prin lanțuri scurte și prin piețe locale poate avea efecte pozitive asupra mediului și climei prin reducerea consumului de energie și, implicit, a emisiilor de GES. Măsurile vizează în plan secundar și domeniile de intervenție 5A precum și la 5B, 5C, 5D prin promovarea utilizării resurselor de energie regenerabilă la nivelul fermelor și unităților de procesare, modernizarea parcului de mașini și utilaje și prin reducerea cantităților de fertilizanți pe bază de azot utilizate.

iii) Obținerea unei dezvoltări teritoriale echilibrate a economiilor și comunităților rurale, inclusiv crearea și mentinerea de locuri de muncă: P6	P6: Promovarea incluziunii sociale, a reducerii sărăciei și a dezvoltării economice în zonele rurale	6 A Facilitarea diversificării, a înființării și a dezvoltării de întreprinderi mici, precum și crearea de locuri de muncă;	M04/6A: "Noi activități în domeniul non agricol pentru crearea de locuri de muncă"	Numărul de locuri de muncă create
		6B Încurajarea dezvoltării locale în zonele rurale	M05/6A "Modernizarea activităților din domeniul non - agricol cu scopul mentinerii și creării de noi locuri de muncă"	Numărul de locuri de muncă create
			M06/6B: "Dezvoltare locală și sustenabilă în interes colectiv a comunităților din teritoriul GAL"	Populație netă care beneficiază de servicii/infrastructuri îmbunătățite
			M07/6B: "Investiții în infrastructura socială care vizează și minoritatea roma"	Populație netă care beneficiază de servicii/infrastructuri îmbunătățite

Obiective transversale - INOVARE / MEDIU / CLIMA: Prin acțiuni inovative se vor încuraja investițiile ce vizează introducerea de tehnologii și echipamente cu caracter nou care vor conduce la creșterea productivității muncii și a competitivității în sectorul non-agricol. Protecția mediului și atenuarea schimbărilor climatice și adaptarea la acestea: sprijinul acordat fermierilor, IMM-urilor pentru producția și utilizarea surselor regenerabile de energie, prin utilizarea biomasei contribuie la reducerea efectelor schimbărilor climatice, încurajând investițiile ce vizează eficientizarea/economisirea consumului de apă, utilizarea energiei regenerabile în clădirile administrative din domeniul public, sisteme de iluminat funcționale cu energie verde și reducerea emisiilor de gaze nocive.



- CS 4.1: Sinergia dintre masurile propuse in SDL: P6 implica 4 masuri: P04/6A, P05/6A, P06/6B, P07/6B.
- CS 4.5: Contributia masurilor din cadrul SDL la obiectivele transversale: inovare, mediu si clima.

In conformitate cu datele prezentate in Analiza Diagnostic si Analiza SWOT au fost stabilite prioritatile de dezvoltare si alocarea bugetara avand in vedere **caracterul integrat si inovator al SDL**: importanta sectorului agricol in zona, modernizarea si dotarea cu echipamente si solutii inovative in domeniul protectiei mediului si adaptarii la schimbarile climatice; extinderea canalelor de distributie traditionale ceea ce determina un interes de asociere in cooperative pentru sectorul legumicol; instabilitatea fenomenelor metereologice determina fermierii sa doreasca diversificarea activitatilor in domeniul non - agricol, inclusiv proiecte integrate care sa aduca un plus de valoarea activitatii principale; dezvoltarea comunitatilor locale cu proiecte in interes colectiv eficientizeaza utilizarea finantarii pentru comunitate si vine in sprijinul mediului economic; initierea unor proiecte de infrastructura sociala pentru integrarea comunitatii marginalizate, inclusiv a minoritatii rome.

O	P	DI	Indicatori de rezultat / monitorizare	Tinta GAL	Indicatori de rezultat specifici	Tinta	Indicatori de realizare	Tinta GAL
Reg. UE 1305/2013, art. 4 - 5				Estimari GAL pentru perioada 2014 - 2020 / 2023				
i	P	1	Numărul total de operațiuni de cooperare sprijinite în cadrul măsurii de cooperare, art. 35 Reg. (UE) nr. 1305/2013)	1	Locuri de munca create in cadrul proiectelor sprijinite	<u>1</u>	Cheltuieli publice totale	2,71% din bugetul GAL*: 80.000 EUR
	P	2	Numarul de exploatatii agricole / beneficiari sprijiniti	3	Locuri de munca create in cadrul proiectelor sprijinite	<u>2</u>	Cheltuieli publice totale	22,66% din bugetul GAL*: 669.636 EUR
		2	Numar de exploatatii agricole / Beneficiari sprijiniti;	10	Locuri de munca create in cadrul proiectelor sprijinite	<u>5</u>	Cheltuieli publice totale	
i	P	6	Locuri de munca create in cadrul proiectelor sprijinite	<u>6</u>			Cheltuieli publice totale	54,64% din bugetul GAL*:
i		6	Populație netă care beneficiază de servicii/infrastructuri îmbunătățite	50.875	Locuri de munca create in cadrul proiectelor sprijinite	<u>1</u>	Cheltuieli publice totale	1.615.000 EUR



ASOCIATIA GAL ECOLEG OLT DUNARE | SDL 2014 – 2020



Jud Olt, Oras Corabia, str, Portului, nr. 1A, et. 1, Ap. 1-2-3, Reg. Spec. 4/15.05.2015 | CIF:34522610 Tel. +40 786 038 824, e-mail: gal_ecolegoltmunare@yahoo.com

*Bugetul GAL luat in considerare este cel prevazut in Planul Financiar, componenta A

CS 4.4: Contributia SDL la realizarea indicatorului specific DI 6B - creare de locuri de munca - depaseste 14 locuri de munca

CAPITOLUL V: Prezentarea măsurilor

FISA MASURII		
Denumirea măsurii - Stimularea formelor asociative pentru integrarea producătorilor primari din domeniul agricol și promovarea pe pietele locale		
CODUL Măsurii - M 01/1B		
Tipul măsurii:	x INVESTITII	x SERVICII SPRIJIN FORFETAR
1. Descrierea generală a măsurii		
1.1. Justificare și corelare cu analiza:		
<p>Pe teritoriul celor 24 de localități ale GAL ECOLEG OLT DUNARE legumicultura are o tradiție recunoscută în regiune, de la vagoanele pline cu roșii de altădată până la numeroasele proiecte de tip 141 / 112 accesate prin PNDR în perioada 2007-2013 și implicit via GAL, comuna Giugarăști fiind în topul localităților rurale la nivel național privind numărul de fermieri care au accesat aceste fonduri europene. Producția primară astfel obținută a crescut considerabil în ultimii ani, fără însă să aibă o piață organizată de desfacere, în lipsa formelor asociative funcționale pe acest segment de piață. Pentru o mai bună integrare pe piață a micilor producători, nivelul de profesionalism trebuie sporit, iar activitățile de promovare îmbunătățite. Prin cooperare, micii producători agricoli au oportunitatea de a identifica noi modalități de comercializare a produselor și de atragere a unor noi categorii de consumatori.</p>		
1.2. Obiectiv(e) de dezvoltare rurală Reg(UE) 1305/2013:		
i) Favorizarea competitivității agriculturii		
1.3. Obiectivele specifice / locale ale măsurii: Sprijinul se acordă pentru costuri de cooperare și investiții tangibile și/sau intangibile pentru promovarea unor proiecte comune care implică cel puțin două entități care cooperează pentru: crearea/dezvoltarea unui lanț scurt de aprovizionare/piețe locale (cu produse alimentare), și/sau activități de promovare referitoare la crearea/dezvoltarea unui lanț scurt (sau lanțuri scurte) de aprovizionare (cu produse alimentare) și la piața locală deservită de acest lanț/aceste lanțuri.		
1.4. Contribuție la prioritatea/prioritățile prevăzute la art.5, Reg.(UE) nr. 1305/2013: P1. Încurajarea transferului de cunoștințe și a inovării în agricultură, în silvicultură și în zonele rurale		
1.5. Măsura corespunde obiectivelor art.35 din Reg. (UE) nr. 1305/2013 - Cooperare		
1.6. Contribuția la domeniul de intervenție prevăzut la art.5, Reg.(UE) nr.1305/2013: DI 1B Consolidarea legăturilor dintre agricultură, producția alimentară și silvicultură, pe de o parte, și cercetare și inovare, pe de altă parte, inclusiv în scopul unei gestionări mai bune a mediului și al unei performanțe de mediu îmbunătățite.		
1.7. Contribuția la următoarele obiective transversale ale Reg.(UE) 1305/2013:		
<ul style="list-style-type: none"> ▪ Inovare: Activitățile de dezvoltare-inovare ar permite fermierilor să capitalizeze în comun produsele obținute, să-și adapteze producția la cerințele pieței, să aibă un acces mai bun la inputuri, să-și optimizeze costurile de producție, să creeze lanțuri scurte de aprovizionare și să facă față diferitelor provocări de pe piață. ▪ Protecția mediului, atenuarea schimbărilor climatice și de adaptare la acestea <p>Operațiunile sprijinite oferă soluții eficiente și inovative cum ar fi soiuri rezistente la secetă, tehnici și sisteme cu un număr limitat de intervenții asupra solului, contribuind astfel la reducerea pierderilor de apă și a degradării solului. Comercializarea produselor alimentare</p>		

obtinute la nivel local, prin lanturi scurte si prin pietele locale poate avea efecte pozitive asupra mediului si climei prin reducerea consumului de energie si emisiilor de GES, contribuind indirect la dezvoltarea obiectivelor transversale de mediu si clima prin indeplinirea obiectivelor domeniilor de interventie 4B, 4C, 5A, 5B, 5C, 5D si 5E (de ex. prin reducerea utilizării de îngrășăminte, reducerea consumului de apă, etc.).

1.8. Complementaritatea cu alte măsuri din SDL:

M02/2A: "Imbunatatirea performantei economice a tuturor exploatatilor agricole pentru cresterea competitivitatii pe piata

M03/2B: "Sprijin pentru exploatatilor agricole legumicole in vederea adaptarii la standardele de mediu si clima cu scopul stimulării asociativitatii in teritoriul GAL"

➤ M02/2A si M03/2B vizeaza in mod direct fermierii, in timp ce M01/1B are ca beneficiar direct o forma asociativa de tip cooperativa / grup de producatori din sectorul agricol, iar ca beneficiari indirecti fermierii membri sau viitori membri, inclusiv pe cei care obtin finantare prin intermediul M02/2A si M03/2B.

M04/6A: "Noi activitati in domeniul non agricol pentru crearea de locuri de munca"

M05/6A "Modernizarea activitatilor din domeniul non - agricol cu scopul mentinerii si crearii de noi locuri de munca"

➤ M01/1B vizeaza in mod indirect fermierii care sunt membri ai formei asociative, iar M04/6A si M05/6A in mod direct diversificarea activitatilor fermierilor de la agricol la non - agricol.

M06/6B: "Dezvoltare locala si sustenabila in interes colectiv a comunitatilor din teritoriul GAL".

Atat M01/1B, cat si M06/6B au ca beneficiari indirecti „populatia locala”, tinand cont de faptul ca M01/1B se adreseaza acestora cu produse agricole de calitate in urma imbunatatirii standardelor prin asocierea la cooperativa, iar M06/6B tinteste imbunatatirea nivelului de trai al populatiei locale in ansamblul sau prin investitii de interes colectiv.

1.9. Sinergia cu alte măsuri din SDL:

M01/1B contribuie exclusiv la realizarea P1: Încurajarea transferului de cunostinte si a inovării în agricultură, în silvicultură și în zonele rurale

2. Valoarea adăugată a măsurii :

Cooperarea va ajuta la abordarea dezavantajelor legate de nivelul foarte mare de fragmentare din teritoriul **GAL ECOLEG OLT DUNARE**, cu o pondere foarte mare a fermelor mici. Comercializarea produselor alimentare obtinute la nivel local, prin lanturi scurte si prin pietele locale trebuie să devină o componentă importantă a sectorului legumicol din zona Dunarii. Sprijinul acordat în cadrul acestei măsuri va contribui la promovarea cooperării în sectorul agricol, dar si la cooperarea dintre producători, procesatori, comercianti, si restaurante, unități de cazare, institutii de învățământ, autorități publice si alti consumatori. De asemenea, pot fi dezvoltate legăturile dintre sectorul agro-alimentar si turistic, prin aprovizionarea cu produse alimentare locale, dat fiind faptul ca legumele proaspete reprezinta un plus pe masa turistului mai ales in serviciile agroturistice. Se realizeaza astfel o corelatie a investitiilor viitoare cu cele actuale, tinand cont ca in perioada 2007-2013 au fost finantate inclusiv structuri agroturistice in cadrul **GAL ECOLEG OLT INFERIOR**, in comuna

Giuvarasti. Utilizarea de tehnologii inovatoare este reflectată în efectele socio-economice si de mediu, cum ar fi: cresterea productiei, reducerea consumului de combustibil, îmbunătățirea condițiilor de lucru ale fermierilor, mentinerea structurii solului, conservarea si îmbunătățirea caracteristicilor solului, cresterea rezervei de apă din sol, etc. Sprijinul acordat în cadrul masurii de cooperare va încuraja utilizarea de noi procese si tehnologii în sectorul agricol, vizand cresterea gradului de inovare la nivelul **GAL ECOLEG OLT DUNARE**, indeplinind obiectivele de mediu si clima.

3. Trimiteri la alte acte legislative :

Legislatie UE: Regulamentul (UE) nr. 1303/2013, Regulamentul (UE) nr. 1305/2013, Regulamentul (UE) nr. 1407/2013, Regulamentul delegat (UE) nr. 807/2014, Regulamentul de punere în aplicare (UE) nr. 808/2014, Recomandarea 2003/361/CE din 6 mai 2003 / Legislatie nationala: OUG nr. 44/ 2008. HG 226/2015 cu completarile si modificarile ulterioare

4. Beneficiari directi/indirecti (grup tinta)

4.1. Beneficiari directi: In baza art. 35 (1) - a din Reg. (UE) nr. 1305/2013 - **un parteneriat** format din cel putin 2 membri:

- o forma asociativa de tip cooperativa sau grup de producatori autorizata conform legii, cu sediul social / punct de lucru in teritoriul **GAL** de cel putin 12 luni si obiect de activitate in domeniul legumiculturii.
- oricare entitate din sectorul public / privat cu interes in dezvoltarea sectorului agricol, inclusiv fermierii.

4.2. Beneficiari indirecti:

Fermierii din teritoriul **GAL**, membri actuali ai formei asociative ori viitori membri, potentiali beneficiari directi ai M04/6A si M05/6A la diversificarea activitatilor agricole catre non - agricole // Fermierii finantati de catre **GAL** in cadrul masurilor M02/2A, M03/2B // Populatia locala vizata si de M06/6B // Persoanele din categoria populatiei active aflate în căutarea unui loc de muncă.

5. Tip de sprijin (conform prevederilor art. 67 din Reg. (UE) nr.1303/2013)

Sprijinul va fi acordat sub forma rambursarii costurilor eligibile suportate si platite efectiv. Se poate solicita plata unui avans de pana la 50% conditionat de constituirea unei garantii bancare sau a unei garantii echivalente corespunzatoare procentului de 100% din plata avansului in conformitate cu art. 45 (4) si art. 63 ale Reg. (UE) nr. 1305/2013.

6. Tipuri de actiuni eligibile si neeligibile

6.1. Tipuri de actiuni eligibile:

- Proiecte - pilot;
- Dezvoltarea de noi produse, practici, procese si tehnologii in sectorul agricol;
- Actiuni de cooperare si investitii tangibile si/sau intangibile pentru promovarea unor proiecte comune care implică cel putin două entități care cooperează pentru: Crearea/dezvoltarea unui lant scurt de aprovizionare/piete locale si a dezvoltarii acestora;
- Activități de promovare referitoare la crearea/dezvoltarea unui lant scurt de aprovizionare (cu produse alimentare) si la piata locală deservită de acest lant/aceste lanturi;

- Abordari comune privind proiectele de mediu si practicile ecologice in curs, inclusiv gestionarea eficienta a apei, utilizarea energiei din surse regenerabile si conservarea peisajelor agricole;

- Actiuni comune in scopul atenuarii schimbarilor climatice sau al adaptarii la acestea;

Pentru implementarea actiunilor mai sus mentionate sunt eligibile urmatoarele costuri:

- Studii/planuri (elaborarea studiilor și planurilor de marketing asociate proiectului, inclusiv analize de piață, conceptul de marketing etc. / cheltuielile de consultanță și pentru managementul proiectului);
- Costurile de functionare a cooperării, maxim 20% din valoarea proiectului;
- Costuri directe ale proiectelor specifice corelate cu planul proiectului, inclusiv ale investitiilor eligibile conform masurilor specifice din cadrul SDL si costuri de promovare (Cheltuieli de promovare inclusiv pagina web, broșuri, pliante, bannere, promovare platita prin social media si alte rețele de publicitate, radio si televiziune etc. / Cheltuieli de marketing legate de etichetarea si ambalarea produsului (concept grafic), creare marcă înregistrată; / Investiții în construcții aferente activitatii de producție (modernizare, constructie) echipamente, utilaje conform planului proiectului, inclusiv mijloace de transport adecvate activității descrise în proiect; / Aplicații software adecvate activității descrise în proiect; Onorarii ale personalului, partenerilor, colaboratorilor, aferente activitatilor descrise in proiect);
- Costuri aferente animarii zonei pentru a face posibila realizarea unui proiect teritorial colectiv.

Sprrijinul se va acorda pentru activitățile prevăzute pentru îndeplinirea obiectivelor din proiect.

6.2. Tipuri de actiuni neeligibile:

- Proiecte care nu au in vedere rezultate concrete obtinute in urma cooperarii din sectorul legumicol la nivelul teritoriului **GAL ECOLEG OLT DUNARE**.

Pentru implementarea actiunilor mai sus mentionate NU sunt eligibile urmatoarele costuri:

- cheltuielile cu achizitionarea de bunuri si echipamente "second hand";
- cheltuieli cu achizitia mijloacelor de transport pentru uz personal si transport persoane;
- cheltuieli cu investitiile ce fac obiectul dublei finantări care vizează aceleasi costuri;

Lista actiunilor si costurilor eligibile si neeligibile se va completa in Ghidul Solicitantului, inclusiv cu prevederile HG Nr. 226/2015.

6.3. Aspecte privind demarcarea de masurile M02/2A: nu e cazul.

6.4. Aspecte privind complementaritatea cu M02/2A, M03/2B: M02/2A si M03/2B: au fost detaliate la punctul 1.8.

6.5. Respectarea schemei de ajutor de minimis: Nu e cazul, cu exceptia actiunilor de investitii care sunt eligibile în cadrul altor măsuri si care se supun regulii de minimis conform prevederilor masurii.

7. Conditii de eligibilitate:

- Solicitantul se încadrează în categoria beneficiarilor eligibili;
- Solicitantul va depune un acord de cooperare care face referire la o perioadă de functionare cel puțin egală cu perioada pentru care se acordă finanțarea;
- Proiectul trebuie să se încadreze în tipurile de activități sprijinite prin măsură;
- Pentru proiectele legate de lanțurile scurte de aprovizionare, solicitantul va depune un studiu/plan, privitor la conceptul de proiect privind lanțul scurt de aprovizionare.
- Pentru proiectele legate de pietele locale, solicitantul va prezenta un concept de marketing adaptat la piața locală care să cuprindă și o descriere a activităților de promovare propuse.
- Pentru investiții de alta natură în conformitate cu activitățile eligibile, solicitantul va depune un plan de afaceri / SF / PT, în funcție de specificul proiectului;
- Proiectul de cooperare propus va fi nou și nu va fi în curs de desfășurare sau finalizat;

8. Criterii de selecție: Principiul structurii adecvate de parteneriat pe baza obiectivelor proiectului / Principiul asocierii și al reprezentativității cooperării / Principiul valorii adăugate / Principiul "pietelor locale" / Principiul promovării proiectelor care includ elemente inovative, de mediu și climă / Principiul creării de noi locuri de muncă. Principiile de selecție vor fi detaliate suplimentar conform art. 49 al R (UE) nr. 1305/2013.

9. Sume aplicabile și rata sprijinului

Pornind de la consultările realizate în cadrul întâlnirilor organizate cu legumicultorii și reprezentanții sectorului agricol, precum și cu participarea sectorului public și a societății civile, a rezultat nevoia stimulării asocierii și organizării sectorului producătorilor primari, fiind propuse și estimate din punct de vedere pecuniar activități utile și necesare formelor asociative. Valoarea sprijinului nerambursabil privind cheltuielile eligibile va fi cuprinsă între: 5.000 - 100.000 Euro. Ponderea sprijinului nerambursabil va fi de **100%** din totalul cheltuielilor eligibile, cu excepția acțiunilor care sunt eligibile în cadrul altor măsuri. În acest caz costurile sunt acoperite în conformitate cu rata maximă a ajutorului și sumele aplicabile în cadrul acestor măsuri de maxim 90%, excepție cazul în care se aplică regulile privind ajutorul de stat și se impune o limită inferioară. Valoarea maximă a cheltuielilor care sunt eligibile în cadrul altor măsuri nu va depăși valoarea maximă acordată în cadrul prezentei măsuri. Costurile de functionare a cooperării nu vor depăși 20% din valoarea maximă a sprijinului acordat. Toate costurile sunt acoperite de această măsură ca o valoare globală.

10. Indicatori de monitorizare

- Indicatori de rezultat: numărul total de operațiuni de cooperare sprijinite în cadrul măsurii de cooperare [articolul 35 din Regulamentul (UE) nr. 1305/2013];
- Indicatori de rezultat specifici: locuri de muncă create în cadrul proiectelor sprijinite;
- Indicatori de realizare: cheltuieli publice totale.

FISA MASURII

Denumirea măsurii - "Îmbunătățirea performanței economice a tuturor exploatațiilor agricole pentru creșterea competitivității pe piață"

CODUL Măsurii - M 02/2A

Tipul măsurii: x INVESTIȚII

SERVICII

SPRIJIN FORFETAR

1. Descrierea generală a măsurii

1.1. Justificare și corelare cu analiza: Sprijinul vizează la nivelul GAL ECOLEG OLT DUNARE investiții care să conducă la creșterea nivelului de dotare tehnică al exploatațiilor cu potențial în implementarea proiectelor de investiții viabile, care să asigure continuarea procesului de modernizare al exploatațiilor agricole prin modernizarea construcțiilor fermei, echipamentelor și utilajelor tehnice, dotarea tehnica a fermelor. Se impune introducerea de tehnologii noi, moderne și „prietenose cu mediul” care să contribuie la creșterea nivelului de performanță al exploatațiilor și care să permită creșterea valorii produselor primare. Măsura contribuie la crearea de noi locuri de munca în sectorul agricol și creșterea viabilității exploatațiilor prin îmbunătățirea performanțelor generale, prin creșterea competitivității activității agricole, a diversificării producției agricole și a calității produselor.

1.2. Obiectiv(e) de dezvoltare rurală Reg. (UE) 1305/2013, art. 4:

i) Favorizarea competitivității agriculturii

1.3. Obiectivele specifice / locale ale măsurii:

- Îmbunătățirea performanțelor generale ale exploatațiilor agricole prin dotare cu tehnologii și utilaje performante care să contribuie la obiectivele transversale: inovare, mediu și clima.
- Stimularea asocierii și cooperării în domeniul agricol
- Crearea de locuri de muncă și diminuarea migrației forței de muncă spre mediul urban.

1.4. Contribuție la prioritatea prevăzută la art.5, Reg.(UE) nr.1305/2013: P2: Creșterea viabilității exploatațiilor și a competitivității tuturor tipurilor de agricultură în toate regiunile și promovarea tehnologiilor agricole inovatoare și a gestionării durabile a pădurilor

1.5. Măsura corespunde obiectivelor art.17 din Reg.(UE) nr. 1305/2013 - Investiții în active fizice

1.6. Contribuția la domeniul de intervenție prevăzut la art.5, Reg.(UE) nr.1305/2013:

2A - Îmbunătățirea performanței economice a tuturor exploatațiilor agricole și facilitarea restructurării și modernizării exploatațiilor, în special în vederea creșterii participării pe piață și a orientării spre piață, precum și a diversificării activităților agricole

1.7. Contribuția la următoarele obiective transversale ale Reg. (UE) 1305/2013:

▪ Inovare:

Sprijinul pentru realizarea de investiții în active fizice inovative în domeniul producției agricole, a procesării și a infrastructurii agricole va ameliora performanța economică a exploatațiilor și va conduce la obținerea de produse procesate cu înaltă valoare, vizând îndeosebi folosirea de soiuri de plante mai bine adaptate la secetă, tehnologii eficiente și moderne pentru utilaje agricole și spații de depozitare, instalații inovatoare.

▪ Protecția mediului / Atenuarea schimbărilor climatice și adaptarea la acestea

Măsura propusă contribuie la obiectivele de „mediu și clima” aferente domeniilor de intervenție 5A precum și la 5B, 5C, 5D prin promovarea utilizării resurselor de energie regenerabile la nivelul fermelor și unităților de procesare, modernizarea instalațiilor de depozitare și condiționare învechite, modernizarea parcului de mașini și utilaje și prin reducerea cantităților de fertilizanți pe bază de azot utilizați.

1.8.Complementaritatea cu alte măsuri din SDL: M01/1B, M03/2B, M04/6A, M05/6A, M06/6B

- Beneficiarii directi ai **M02/2A** - IMM -uri si alte intreprinderi - vor fi beneficiarii indirecti ai M01/1B „Stimularea formelor asociative pentru integrarea producatorilor primari din domeniul domeniul agricol si promovarea pe pietele locale” prin inscrierea lor in forma asociativa.
- Beneficiarii directi ai **M02/2A** - IMM -uri si alte intreprinderi - vor fi beneficiarii directi ai masurilor care vizeaza diversificarea activitatii agricole prin activitati non agricole - M04/6A, "Noi activitati in domeniul non agricol pentru crearea de locuri de munca" si M05/6A "Modernizarea activitatilor din domeniul non - agricol cu scopul mentinerii si crearii de noi locuri de munca".
 - Beneficiarii directi ai **M02/2A** - cooperative / grupuri de producatori - vor fi beneficiarii indirecti ai M03/2B care finanteaza fermieri ce isi modernizeaza propriile exploatații si sunt / devin membri ai cooperativei.
 - Beneficiarii directi ai **M02/2A** - intreprinderi, cooperative - sunt beneficiarii indirecti ai actiunilor de interes colectiv privind dezvoltarea sustenabila a comunitatii realizata de M06/6B ce vizeaza intreaga populatie din care fac parte si fermierii.

1.9. Sinergia cu alte măsuri din SDL: - P2: Creșterea viabilității exploatațiilor și a competitivității tuturor tipurilor de agricultură în toate regiunile și promovarea tehnologiilor agricole inovatoare și a gestionării durabile a pădurilor este indeplinita prin intermediul M02/2A si M03/2B.

2. Valoarea adăugată a măsurii

Principalul scop al măsurii este acela de a oferi noi oportunitati de diversificare prin:

- Identificarea unor soluții locale inovative pentru problemele existente la nivel local;
- Crearea de noi locuri de muncă prin stimularea asocierii
- Implementarea de actiuni „prietenose cu mediul”;
- Cresterea productivitatii in sectorul agricol prin dotarea cu utilaje si echipamente performante, constructia de depozite si unitati de procesare sau comercializare.

Proiectele selectate vor contribui la stimularea inovării în teritoriul **GAL ECOLEG OLT DUNARE** prin introducerea si dezvoltarea de tehnologii si procedee noi, diversificarea productiei, ajustarea profilului, nivelului si calitatii productiei la cerintele pietei, inclusiv a celei ecologice, precum si introducerea si utilizarea energiei din surse regenerabile.

Investițiile realizate în cadrul acestei măsurii vor fi din categoria celor „prietenose cu mediul” fiind selectate cu prioritate proiectele care adoptă soluții de obținere a energiei din surse regenerabile, cele pentru reducerea emisiilor de gaze cu efect de sera si reducerea emisiilor de amoniac din agricultura.

3. Trimiteri la alte acte legislative: Legislatie UE: Regulamentul (UE) nr. 1303/2013, Regulamentul (UE) nr. 1305/2013, Regulamentul (UE) nr. 1242/2008, Regulamentul delegat (UE) nr. 807/2014, Regulamentul de punere în aplicare (UE) nr. 808/2014, Recomandarea 2003/361/CE din 6 mai 2003; Legislatie nationala: Legea cooperatiei agricole nr. 566/2004, Legea Nr. 1/2005, OUG 37/2005, OUG 44/ 2008, HG 226/2015 cu completarile si modificarile ulterioare

4. Beneficiari direcți/indirecți (grup țintă)

4.1. Beneficiari direcți:

- PFA, II, IF // IMM-uri si alte intreprinderi // Societate agricolă, societate cooperativa agricolă, cooperativa agricolă // Grup de producatori.

Conform Hotararii pentru modificarea și completarea Hotărârii Guvernului nr. 226/2015, art. 3 alineatul (4), In categoria beneficiarilor eligibili "fermieri" aferenți M02/2A „Imbunatatirea performantei economice a tuturor exploatațiilor agricole pentru cresterea competitivitatii pe piata” se încadrează:

a)formele de organizare ale activităților economice desfășurate de persoanele fizice, recunoscute potrivit Ordonanței de urgență a Guvernului nr. 44/2008 privind desfășurarea activităților economice de către persoanele fizice autorizate, întreprinderile individuale și întreprinderile familiale, cu modificările și completările ulterioare

b) persoane juridice de drept privat

c)persoane juridice de drept public, respectiv institute, stațiuni și unități de cercetare-dezvoltare și didactice din domeniul agricol, definite potrivit legislației naționale în vigoare privind organizarea și funcționarea acestora.”

4.2. Beneficiari indirecți:

- Fermierii cu activitate in teritoriul **GAL**, membri actuali ai unei forme asociative ori viitori membri, potentiali beneficiari directi ai M04/6A, M05/6A privind diversificarea activitatilor agricole cu activitati non - agricole.
- Fermierii finantati de catre **GAL ECOLEG OLT DUNARE** in cadrul masurilor M03/2B, M01/1B
- Populatia locala vizata si de M06/6B
- Persoanele din categoria populației active aflate în căutarea unui loc de muncă.

5. Tip de sprijin (conform prevederilor art. 67 din Reg. (UE) nr.1303/2013)

Sprizininul va fi acordat sub forma rambursarii costurilor eligibile suportate si platite efectiv. Beneficiarii sprijinului pentru investitii pot solicita plata unui avans de pana la 50% din ajutorul public acordat pentru aceste investitii de catre agentii de plati competente, avand constituirea unei garantii bancare sau a unei garantii echivalente corespunzatoare procentului de 100% din plata avansului, conform art. 45 (4) si art 63 ale R 1305/2013.

6. Tipuri de acțiuni eligibile și neeligibile

6.1. Tipuri de acțiuni eligibile:

- Investiții în înființarea, extinderea și/sau modernizarea fermelor zootehnice, inclusiv tehnologii eficiente de reducerea emisiilor poluării și cele pentru depozitarea /gestionarea gunoiului de grajd;
- Investiții în înființarea, extinderea și/sau modernizarea fermelor vegetale, inclusiv capacități de stocare, condiționare, sortare, ambalare a producției vegetale pentru creșterea valorii adăugate;
- Înființare și/sau modernizarea căilor de acces în cadrul fermei, inclusiv utilități/racordări;
- Investiții în procesarea produselor agricole la nivel de fermă, precum și investiții în vederea comercializării (precum magazinele la poarta fermei sau rulotele alimentare);
- Investiții în înființarea și/sau modernizarea instalațiilor pentru irigații în cadrul fermei, inclusiv facilități de stocare a apei la nivel de fermă, ca si componentă secundară
- Investiții în producerea și utilizarea energiei din surse regenerabile, cu excepția biomasei (solară, eoliană, cea produsă cu ajutorul pompelor de căldură, geotermală) în cadrul fermei,

ca și componentă secundară în cadrul unui proiect de investiții, iar energia obținută va fi destinată exclusiv consumului propriu;

- Investiții în instalații pentru producerea de energie electrică și/sau termică, prin utilizarea biomasei (din deșeuri/produse secundare rezultate din activitatea agricolă și/ sau forestieră atât din ferma proprie cât și din afara fermei), ca și componentă secundară în cadrul unui proiect de investiții, iar energia va fi destinată consumului propriu;
- Investiții intangibile: achiziționarea sau dezvoltarea de software și achiziționarea de brevete, licențe, drepturi de autor, mărci.

Pentru implementarea acțiunilor mai sus menționate sunt eligibile următoarele costuri:

- Construcția, extinderea, modernizarea și dotarea construcțiilor din cadrul fermei, destinate activității productive, inclusiv căi de acces în fermă, irigații și racordarea fermei la utilități;
- Achiziționarea sau cumpararea prin leasing de mașini/utilaje și echipamente noi, în limita valorii de piață a activului respectiv;
- Achiziționarea sau cumpararea prin leasing de mijloace de transport compacte, frigorifice, inclusiv remorci și semiremorci specializate în scopul comercializării produselor agricole în cadrul unui lanț alimentar integrat (autocisterne, autoizoterme, mijloace de transport animale/păsări/albine);

6.2. Tipuri de acțiuni neeligibile:

- Achiziția de clădiri și terenuri construite sau neconstruite;
- Achiziția de drepturi de producție agricolă, de drepturi la plată, animale, plante anuale;

Tipuri de cheltuieli neeligibile:

- Cheltuielile cu achiziționarea de bunuri și echipamente "second hand";
- Cheltuielile cu întreținerea culturilor agricole;
- Cheltuieli cu achiziția de cap tractor;
- Cheltuieli cu achiziționarea mijloacelor de transport pentru uz personal și persoane;

Lista acțiunilor și costurilor eligibile și neeligibile se va completa în Ghidul Solicitantului, inclusiv cu prevederile HG Nr. 226/2015.

6.3. Aspecte privind demarcarea cu M04/3A și M03/2B:

- Sprijinul acordat prin M02/2A vizează investiții proprii ale solicitanților care să conducă la creșterea nivelului de dotare tehnică al exploatațiilor proprii cu potențial în implementarea proiectelor de investiții viabile, care să asigure continuarea procesului de modernizare al exploatațiilor agricole prin modernizarea construcțiilor fermei, echipamentelor și utilajelor tehnice, adoptarea standardelor comunitare, scăderea consumului de energie.
- Sprijinul acordat prin M03/2B vizează investiții acordate tinerilor fermieri care se instalează pentru prima dată ca șefi de exploatație, având o valoare mică de sprijin forfetar, fără cofinanțare privată.

6.4. Aspecte privind complementaritatea cu M01/1B, M03/2B, M04/6A, M05/6A și M06/6B: au fost detaliate în cadrul punctului 1.8

6.5. Respectarea schemei de ajutor de minimis - Nu e cazul.

7. Condiții de eligibilitate:

- Solicitantul trebuie să se încadreze în categoria beneficiarilor eligibili;
- Investiția se va realiza în cadrul unei ferme cu o dimensiune economică de min. 8.000 SO;
- Investiția trebuie să se încadreze în cel puțin una din investițiile (acțiunile) eligibile;
- Solicitantul trebuie să demonstreze asigurarea cofinanțării investiției;

- Solicitarea finantarii pentru dezvoltarea si modernizarea unei activitati agricole se va face in baza unei documentatii tehnico-economice, conform Ghidul Solicitantului;
- Investiția trebuie să respecte prevederile legislației privind efectele asupra mediului;
- Investiția va respecta legislația în vigoare: sănătate publică, sanitar-veterinar;
- În cazul procesării la nivel de fermă materia primă procesată va fi produs agricol (conform Anexei I la Tratatul de Instituire a CE) și produsul rezultat va fi regăsit în aceeași anexă.
- Investiția să se realizeze în teritoriul **GAL ECOLEG OLT DUNARE**.

8. Criterii de selecție: Proiectul include tehnologii inovative; // Proiectul include acțiuni care conduc la îndeplinirea obiectivelor transversale mediu și climă; // Proiectul prevede crearea de noi locuri de muncă (loc de muncă nou creat = angajarea și mentinerea pe perioada de implementare și monitorizare a proiectului a unei persoane cu normă întreagă sau angajarea mai multora cu normă fracționară, care cumulate au o normă întreagă);

9. Sume aplicabile și rata sprijinului. Pornind de la nevoia creșterii performanței în agricultură a rezultat necesitatea oferirii unor soluții pentru dezvoltarea durabilă a agriculturii, prin utilizarea responsabilă a resurselor naturale reducând emisiile de gaze nocive și s-a stabilit tipul și cunatumul sprijinului acordat pentru această măsură prin consultări realizate în perioada de animare a teritoriului și partenerilor. Valoarea ajutorului public nerambursabil va fi cuprinsă între: 5.000 - 200.000 Euro; pentru achiziții simple - max. 100.000 euro pentru fermele mici (între 8.000-11.999 SO):

- **30%** - pentru orice tip de investiție derulată de solicitanții cu exploatații de dimensiuni mari (peste 250.000- 500.000 SO)
 - **50%** - pentru orice tip de investiție derulată de solicitanții cu exploatații de dimensiuni mici și mijlocii (8.000 și 249.999 SO). În ambele cazuri, sprijinul poate atinge maxim 70% pentru fermele mari și 90% pentru fermele mici și mijlocii, majorându-se cu 20% pentru fiecare dintre componentele de mai jos:
- ✓ Investițiile realizate de tinerii fermieri, cu vârsta sub 40 de ani, la data depunerii cererii de finanțare (așa cum sunt definiți la art. 2 al R (UE) nr. 1305/2013 sau cei care s-au stabilit în cei cinci ani anteriori solicitării sprijinului, conform anexei II a R 1305);
 - ✓ Proiectele integrate (proiecte care vizează combinarea a cel puțin două operațiuni care intră sub incidența a cel puțin două măsuri diferite, una fiind M02/2A)
 - ✓ Operațiunilor sprijinite în cadrul PEI;
 - ✓ Investițiile legate de operațiunile prevăzute la art. 28 (Agromediu) și art. 29 (Agricultura ecologică) din R(UE) nr. 1305/2013 - (sunt excluse fermele mari)
 - ✓ Investițiile în zone care se confruntă cu constrângeri naturale și cu alte constrângeri specifice, menționate la art. 32 R(UE) nr. 1305/2013;

10. Indicatori de monitorizare:

- Indicatori de rezultat - Număr de exploatații agricole / Beneficiari sprijinți;
- Indicatori de rezultat specifici - locuri de muncă create în cadrul proiectelor sprijinite;
- Indicatori de realizare - cheltuieli publice totale.

FISA MASURII		
Denumirea măsurii - "Sprijin pentru exploatarele agricole legumicole pentru adaptarea la standardele de mediu si clima cu scopul stimulării asociativității in teritoriul GAL"		
CODUL Măsurii - M 03/2B		
Tipul măsurii:		
INVESTIȚII	SERVICII	x SPRIJIN FORFETAR
1. Descrierea generală a măsurii		
<p>Implementarea acestei masuri la nivelul teritoriului GAL ECOLEG OLT DUNARE a reiesit din necesitatea oferirii unui sprijin pentru tinerii fermieri care doresc sa gestioneze o exploatare agricola. Tinand cont ca aceasta zona se afla intr-un bazin legumicol renumit la nivel de regiune, tinerii fermieri vor fi motivati si incurajati sa practice legumicultura, activitate care le va asigura resurse financiare reducandu-se astfel migratia catre mediul urban. Sprijinul oferit in cadrul acestei masuri va creste gradul de ocupare in teritoriu si nivelul de trai ducand la reducerea disparitatilor dintre mediul rural si cel urban. Aderarea la parteneriate de tip cooperativa va creste gradul de valorificare a produselor si va avea urmatoarele beneficii: reducerea numarului de intermediari din lantul de distributie, asigura o mai buna desfacere a produselor generand venituri regulate si asigura putere de negociere in stabilirea preturilor.</p>		
1.2. Obiectiv de dezvoltare rurală Reg. (UE)1305/2013, art.4: i) Favorizarea competitivității agriculturii		
1.3. Obiectivele specifice / locale ale măsurii:		
<p>Măsura contribuie la atingerea următoarelor obiective specifice:</p> <ul style="list-style-type: none"> ▪ Cresterea numarului de exploatare de dimensiuni medii care sa fie conduse de tineri; ▪ Cresterea gradului de ocupare a populatiei din teritoriu GAL ECOLEG OLT DUNARE; ▪ Crearea de locuri de muncă; ▪ Incurajarea crearii si aderarii la parteneriate de tip cooperativa; ▪ Reducerea disparitatilor dintre mediul rural si cel urban; ▪ Diminuarea migrării fortei de munca spre mediul urban. 		
1.4. Contribuție la prioritatea/prioritățile prevăzute la art.5, Reg.(UE) nr.1305/2013:		
<p>P2: Creșterea viabilității exploatareilor și a competitivității tuturor tipurilor de agricultură în toate regiunile și promovarea tehnologiilor agricole inovatoare și a gestionării durabile a pădurilor</p>		
1.5. Măsura corespunde obiectivelor art.19 din Reg.(UE) nr. 1305/2013 - Dezvoltarea exploatareilor si a intreprinderilor.		
1.6. Contribuția la domeniul de intervenție prevăzut la art.5, Reg.(UE) nr.1305/2013:		
<p>2B - Facilitarea intrării in sectorul agricol a unor fermieri calificati corespunzator si, in special a reinnoirii generatiilor</p>		
1.7. Contribuția la urmatoarele obiective transversale ale Reg. (UE) 1305/2013:		
<ul style="list-style-type: none"> ▪ Inovare <p>Încurajarea instalării tinerilor fermieri ca manageri de exploatare agricole va facilita procesele inovatoare în sectorul agro-alimentar, tinerii fermieri fiind mai deschiși să aplice tehnologii și procese noi, sporind astfel atractivitatea teritoriului GAL ECOLEG OLT DUNARE.</p> <ul style="list-style-type: none"> ▪ Protectia mediului si atenuarea schimbarilor climatice si adaptarea la acestea. 		

Măsura va contribui la prevenirea abandonului terenurilor agricole prin sprijinirea tinerilor fermieri, inclusiv în vederea îndeplinirii statutului de fermieri activi, a cerințelor privind eco-condiționalitatea și măsurilor de înverzire, conducând la o activitate agricolă sustenabilă. Măsura promovează investițiile pentru producerea și utilizarea energiei regenerabile, prelucrarea deșeurilor, a reziduurilor, precum și a celor pentru reducerea emisiilor de gaze cu efect de seră și de amoniac în agricultură. Sprijinul vizează adaptarea fermelor mici la schimbările climatice prin adoptarea unor culturi rezistente la schimbări climatice și minima intervenție asupra solului, economisirea apei în agricultură, adoptarea de surse de încălzire bazate pe biomasă, reducerea emisiilor de amoniac prin investiții în fermă.

1.8. Complementaritatea cu alte măsuri din SDL: M01/1B, M04/6A, M05/6A, M06/6B.

*Beneficiarii directi ai **M03/3B** - tineri fermieri - vor fi beneficiarii indirecti ai M01/1B „Stimularea formelor asociative pentru integrarea producătorilor primari din domeniul agricol și promovarea pe pietele locale” prin înscrierea lor în forma asociativă:

**Conform PNDR „Definirea investițiilor colective” - „Investiții realizate de către cooperative sau grupuri de producători legate de asigurarea cooperării între producători, prin promovarea unor investiții în facilități comune, mai eficiente și profitabile, cum sunt: echipamente, infrastructură și altele. Aceste investiții deservește interesele colective ale membrilor cooperativelor și grupurilor de producători.”*

*Beneficiarii directi ai **M03/2B** - tineri fermieri - vor fi beneficiarii directi ai măsurilor care vizează diversificarea activității agricole prin activități non agricole - M04/6A "Noi activități în domeniul non agricol pentru crearea de locuri de muncă" și M05/6A "Modernizarea activităților din domeniul non - agricol cu scopul menținerii și creării de noi locuri de muncă"

*Beneficiarii directi ai **M03/2B**- tineri fermieri - sunt beneficiarii indirecti ai acțiunilor de interes colectiv privind dezvoltarea sustenabilă a comunității realizată de M06/6B care vizează populația locală în ansamblul său.

1.9. Sinergia cu alte măsuri din SDL: - P2: Creșterea viabilității exploatațiilor și a competitivității tuturor tipurilor de agricultură în toate regiunile și promovarea tehnologiilor agricole inovatoare și a gestionării durabile a pădurilor este îndeplinită prin intermediul M02/2A și M03/2B.

2. Valoarea adăugată a măsurii

Principalul scop al măsurii este de a oferi tinerilor din teritoriul **GAL ECOLEG OLT DUNARE** sprijinul material necesar pentru a înființa și gestiona exploatații legumicole care să fie orientate către nevoile pieței și ale consumatorilor. De asemenea este încurajată orientarea spre constituirea sau aderarea la parteneriate de tip cooperativă care să asigure o mai bună valorificare a produselor obținute și venituri constante care să asigure continuitatea și dezvoltarea activităților derulate.

Proiectele implementate vor aduce plus valoare teritoriului prin:

- Înființarea de exploatații legumicole;
- Îmbunătățirea managementului;
- Creșterea competitivității în cadrul acestui sector;
- Susținerea procesului de asociere în cooperative / grupuri de producători;

Implementarea de norme de protecție a mediului și igiena.

Totodata prin aceasta masura se ofera noi oportunitati de dezvoltare a sectorului legumicol:

- Instalarea tinerilor ca sefi de exploatare, reducandu-se fenomenul de imbatranire a fermierilor cu efecte directe asupra performantelor;
- Identificarea unor solutii locale inovative pentru problemele existente la nivel local;
- Crearea de noi locuri de muncă;
- Implementarea de actiuni „prietenose cu mediul”;
- Cresterea productivitatii in sectorul legumicol.

Proiectele selectate vor contribui la stimularea inovării în teritoriul **GAL ECOLEG OLT DUNARE** prin introducerea si dezvoltarea de tehnologii si procedee noi, diversificarea productiei, ajustarea profilului, nivelului si calitatii productiei la cerintele pietei, inclusiv a celei ecologice, precum si introducerea si utilizarea energiei din surse regenerabile. Investițiile realizate în cadrul acestei măsuri vor fi din categoria celor „prietenose cu mediul”, fiind selectate cu prioritate proiectele care adoptă soluții de obținere a energiei din surse regenerabile, cele pentru reducerea emisiilor de gaze cu efect de sera si reducerea emisiilor de amoniac din agricultura.

3. Trimiteri la alte acte legislative

- Legislatie UE: Regulamentul (UE) nr. 1303/2013, Regulamentul (UE) nr. 1305/2013, Regulamentul (UE) nr. 1242/2008, Regulamentul delegat (UE) nr. 807/2014, Regulamentul de punere în aplicare (UE) nr. 808/2014, Recomandarea 2003/361/CE din 6 mai 2003;
- Legislatie nationala: Legea nr. 346/2004, Legea cooperatiei agricole nr. 566/2004, OUG nr. 44/ 2008, HG 226/2015 cu completarile si modificarile ulterioare

4. Beneficiari direcți/indirecți (grup țintă)

4.1. Beneficiari direcți:

- Tineri fermieri: persoana cu varsta de pana la 40 de ani la momentul depunerii cererii, care detine competentele si calificarile profesionale adecvate si care se stabileste pentru prima data intr-o exploatare agricola ca sef al respectivei exploatare;
- Persoane juridice cu mai multi actionari unde un tanar fermier asa cum este definit in art. 2 din Reg. (UE) 1305/2013 se instaleaza si exercita un control efectiv pe termen lung in ceea ce priveste deciziile referitoare la gestionare, la beneficii si la riscurile financiare legate de exploatare si detine cel putin 50%+1 din actiuni.

Se adauga urmatoarele prevederi conform art. 6 al HG 226/2015 cu modificarile si completarile ulterioare, tinand cont de faptul ca masura finanteaza prima instalare a tinerilor fermieri: „Categoriile de solicitanti/ beneficiari restrictiionate de la finantare: beneficiarii măsurii 112 "Instalarea tinerilor fermieri" din cadrul Programului Național de Dezvoltare Rurală 2007-2013”.

4.2. Beneficiari indirecți:

- Fermierii cu activitate in teritoriul **GAL**, membri actuali ai unei forme asociative ori viitori membri, potentiali beneficiari directi ai M04/6A, M05/6A privind diversificarea activitatilor agricole cu activitati non - agricole.
- Forma asociativa (cooperative, grup de producatori) finantata de M01/1B in care beneficiarii directi intreprinderi ai M03/2B ar putea fi membri.
- Populatia locala vizata si de M06/6B.

- Persoanele din categoria populației active aflate în căutarea unui loc de muncă.

5. Tip de sprijin (conform prevederilor art. 67 din Reg. (UE) nr.1303/2013)

Sprizunul va fi acordat sub formă de sumă forfetară pentru finanțarea înființării de exploatații legumicole în teritoriul **GAL ECOLEG OLT DUNARE** pe baza unei documentații tehnico-economice.

6. Tipuri de acțiuni eligibile și neeligibile

6.1. Tipuri de acțiuni eligibile: Implementarea obiectivelor prevazute in documentatia tehnico-economica. *Sunt eligibile cheltuielile legate de implementarea obiectivelor prevazute in documentatia tehnico-economica.*

6.2. Tipuri de acțiuni neeligibile:

- Achiziția de clădiri;
- Construcția și modernizarea locuinței;
- Investiții care nu au legătura cu obiectul de activitate pentru care se solicita sprijin.

Tipuri de cheltuieli neeligibile:

- Cheltuielile cu achiziționarea de bunuri și echipamente "second hand";
- Cheltuieli cu achiziția de cap tractor;
- Cheltuieli cu achiziționarea mijloacelor de transport pentru uz personal și persoane;

Lista acțiunilor și costurilor eligibile și neeligibile se va completa în Ghidul Solicitantului, inclusiv cu prevederile HG Nr. 226/2015.

6.3. Aspecte privind demarcarea de masura M 02/2A:

- Suplinirea lipsei de capital pentru înființarea unei exploatații agricole de dimensiuni medii;
- Masura se adresează strict tinerilor fermieri din teritoriul **GAL ECOLEG OLT DUNARE**;
- Conditionarea realizării obiectivelor stabilite în documentatia tehnico-economica pentru acordarea cuantumului sprijinului aferent celei de a doua tranșe de plată.

6.4. Aspecte privind complementaritatea cu M01/1B, M04/6A, M05/6A și M06/6B: au fost detaliate la punctul 1.8.

6.5. Respectarea schemei de ajutor de minimis: Nu e cazul.

7. Condiții de eligibilitate:

- Solicitantul trebuie să se încadreze în categoria beneficiarilor eligibili;
- Solicitantul trebuie să dețină o exploatație agricolă cu dimensiunea economică cuprinsă între 12.000 - 50.000 SO;
- Solicitarea finanțării pentru instalarea ca tânăr fermier se va face în baza unei documentații tehnico-financiare, care va fi detaliată în Ghidul Solicitantului
- Sediul social, punctul/punctele de lucru și localizarea proiectului pentru care se solicită finanțare trebuie să fie în teritoriul **GAL ECOLEG OLT DUNARE**;
- Solicitantul se obligă să devină fermier activ în termen de maxim 18 luni de la data instalării;
- Solicitantul deține sau se angajează să dobândească competențe profesionale adecvate într-o perioadă de grație de maxim 24 de luni de la data semnării deciziei de finanțare;
- Investiția să se realizeze în teritoriul **GAL ECOLEG OLT DUNARE**.
- Întreprinderea nu trebuie să fie în dificultate în conformitate cu Liniile directoare privind ajutorul de stat pentru salvarea și restructurarea întreprinderilor în dificultate;
- Înaintea solicitării celei de-a doua tranșe de plată, solicitantul face dovada creșterii performanțelor economice ale exploatației prin comercializarea producției proprii în procent de minim 30% din valoarea primei tranșe de plată, comercializare efectuată prin intermediul unei forme asociative (*cooperative/grupuri de producători*)*.
- Solicitantul este membru sau se angajează să devină membru într-o formă asociativă (cooperativa agricolă/grup de producători) activă din teritoriul **GAL ECOLEG OLT**

<p>DUNARE si va comercializa pe toata durata de monitorizare a proiectului cel putin 30% din productie prin intermediul unei forme asociative (<u>cooperative/grupuri de producatori</u>)*.</p> <p><i>*In cazul in care formele asociative (<u>cooperative agricole / grupuri de producatori</u>) care au sedii/puncte de lucru in teritoriul GAL ECOLEG OLT DUNARE refuza in scris preluarea si comercializarea productiei rezultata din exploatarele tinerilor fermieri, atunci acestia isi pot comercializa productia prin alte canale de distributie justificate cu documente fiscale.</i></p>		
<p>8. Criterii de selectie</p> <ul style="list-style-type: none"> ▪ Proiectul include elemente inovative; ▪ Proiectul include actiuni care conduc la indeplinirea obiectivelor de mediu si clima; ▪ Proiectul prevede crearea de noi locuri de munca (se considera loc de munca nou creat infiintarea unui PFA/II care nu a desfasurat activitate anterior solicitarii sprijinului de finantare sau angajarea si mentinerea pe perioada de implementare si monitorizare a proiectului a unei persoane cu norma intreaga sau angajarea mai multor persoane cu norma fractionara de lucru, care cumulate genereaza o norma intreaga); ▪ Solicitantul detine competente profesionale adecvate; ▪ Solicitantul este inregistrat intr-o cooperativa/grup de producatori din teritoriul GAL ECOLEG OLT DUNARE. ▪ Productia comercializata prin intermediul formelor asociative <u>cooperative agricole / grupuri de producatori</u>* existente in teritoriul GAL ECOLEG OLT DUNARE depaseste 30% din valoarea primei transe de plata si 30% din valoarea productiei in perioada de monitorizare a proiectului. 		
<p>9. Sume aplicabile și rata sprijinului: Avand in vedere structura exploatatilor legumicole si necesitatea infiintarii unor exploatare viabile (12.000 - 50.000 SO), nevoia identificata in teritoriu pentru acordarea de sprijin tinerilor fermieri, s-a considerat ca nivelul de sprijin optim este de 25.000 Euro, acordat sub forma unei sume forfetare, in doua transe. Nu se acorda sume intermediare. Valoarea sprijinului nerambursabil: 25.000 Euro. Cuantumul sprijinului pentru infiintarea si dezvoltarea de activități agricole se va acorda, sub formă de primă, în două tranșe de plată, astfel:</p> <ul style="list-style-type: none"> ▪ prima tranșă - 75% din cuantumul sprijinului după semnarea Deciziei de Finanțare; ▪ a doua tranșă - 25% din cuantumul sprijinului după îndeplinirea tuturor obiectivelor asumate prin proiect. În cazul neimplementării corecte a proiectului, sumele plătite vor fi recuperate proporțional cu obiectivele nerealizate. 		
<p>10. Indicatori de monitorizare</p> <ul style="list-style-type: none"> ▪ Indicatori de rezultat - Numar de exploatare agricole / Beneficiari sprijiniti; ▪ Indicatori de rezultat specifici - locuri de munca create in cadrul proiectelor sprijinite; ▪ Indicatori de realizare - cheltuieli publice totale. 		
FISA MASURII		
Denumirea măsurii - "Noi activitati in domeniul non agricol pentru crearea de locuri de munca"		
CODUL Măsurii - M 04/6A		
Tipul măsurii: INVESTIȚII	SERVICII	xSPRIJIN FORFETAR
1. Descrierea generală a măsurii		

1.1. Justificare și corelare cu analiza:

Implementarea acestei măsuri este necesară pentru stimularea mediului de afaceri din teritoriul **GAL ECOLEG OLT DUNARE** prin susținerea financiară a întreprinzătorilor care realizează activități neagricole pentru prima dată, fie pentru cei care modernizează și/sau dezvoltă întreprinderile existente. Măsura contribuie la ocuparea unei părți din excedentul de forță de muncă existent prin crearea de noi locuri de muncă, diversificarea economiei rurale, creșterea veniturilor populației și a nivelului de trai, scăderea sărăciei, conducând la reducerea disparitatilor dintre rural și urban.

1.2. Obiectiv(e) de dezvoltare rurală Reg(UE) 1305/2013, art.4:

iii) Obținerea unei dezvoltări teritoriale echilibrate a economiilor și comunităților rurale, inclusiv crearea și menținerea de locuri de muncă

1.3. Obiectivele specifice / locale ale măsurii:

Măsura contribuie la atingerea următoarelor obiective specifice:

- Diversificarea economiei rurale prin activități non-agricole, dezvoltarea economică durabilă a zonelor rurale și eradicarea sărăciei;
- Dezvoltarea serviciilor pentru populație și alte activități economice;
- Crearea de locuri de muncă;
- Diminuarea migrației forței de muncă spre mediul urban.

1.4. Contribuție la prioritatea prevăzută la art.5, Reg.(UE) nr.1305/2013: P6: Promovarea incluziunii sociale, a reducerii sărăciei și a dezvoltării economice în zonele rurale

1.5. Măsura corespunde obiectivelor art.19 din Reg. (UE) nr. 1305/2013 - Dezvoltarea exploatațiilor și a întreprinderilor.

1.6. Contribuția la domeniul de intervenție prevăzut la art.5, Reg.(UE) nr.1305/2013:

6A - Facilitarea diversificării, a înființării și a dezvoltării de întreprinderi mici, precum și crearea de locuri de muncă

1.7. Contribuția la următoarele obiective transversale ale Reg.(UE) 1305/2013:

- Inovare - Diversificarea activităților economice în zonele rurale va deschide noi oportunități și posibilități pentru adoptarea de metode noi și utilizarea de tehnologii inovatoare, sporind astfel atractivitatea teritoriului **GAL ECOLEG OLT DUNARE**.
- Protecția mediului și atenuarea schimbărilor climatice și adaptarea la acestea: sprijinul acordat fermierilor, microîntreprinderilor și întreprinderilor mici pentru producția și utilizarea surselor regenerabile de energie, prin utilizarea biomasei contribuie la reducerea efectelor schimbărilor climatice. Activitățile de agroturism sprijinite vor viza practicarea unui turism responsabil care să evite contribuie la promovarea acestora. contribuind la generarea de venituri pentru locuitorii mediului rural.

1.8. Complementaritatea cu alte măsuri din SDL:

M02/2A: "Imbunatatirea performantei economice a tuturor exploatatilor agricole pentru cresterea competitivitatii pe piata

M03/2B: "Sprijin pentru exploatatilor agricole legumicole in vederea adaptarii la standardele de mediu si clima cu scopul stimulării asociativitatii in teritoriul **GAL**"

➤ M01/1B, M02/2A, M03/2B vizeaza in mod direct sau indirect fermierii, iar M04/6A si M05/6A au ca beneficiar directi fermierii care diversifica activitatile de la agricol la non - agricol , facand astfel posibila **realizarea proiectelor integrate**.

➤ **M07/6B:** "Dezvoltare locala si sustenabila in interes colectiv a comunitatilor din teritoriul **GAL**" tinteste imbunatatirea nivelului de trai al populatiei locale prin investitii in interes colectiv de care se bucura si beneficiarii directi IMM-uri ai masurilor M04/6A si M05/6A.

1.9. Sinergia cu alte măsuri din SDL: P6 - Promovarea incluziunii sociale, a reducerii sărăciei și a dezvoltării economice în zonele rurale este realizata prin 4 masuri: M04/6A: "Noi activitati in domeniul non agricol pentru crearea de locuri de munca", M 05/6A "Modernizarea activitatilor din domeniul non - agricol cu scopul mentinerii si crearii de noi locuri de munca", M06/6B: "Dezvoltare locala si sustenabila in interes colectiv a comunitatilor din teritoriul **GAL" si M07/6B "Investitii in infrastructura sociala care vizeaza si minoritatea roma".**

2. Valoarea adăugată a măsurii: Principalul scop al măsurii este acela de a promova crearea și dezvoltarea unor noi activități economice în teritoriul **GAL ECOLEG OLT DUNARE** care sa ofere oportunitati de diversificare ce nu tin de specificul agricol al zonei. Proiectele selectate vor contribui la stimularea inovării în UAT prin activitățile economice nou înființate, prin contribuția adusă la dezvoltarea resurselor umane, prin crearea de locuri de muncă și combaterea sărăciei. Toate investițiile realizate în cadrul acestei măsuri vor fi din categoria celor „prietenosae cu mediul” fiind selectate cu prioritate proiectele care adoptă soluții de obținere a energiei din surse regenerabile. Actiunile implementate in teritoriu vor avea un rol deosebit in intelegerea si asumarea unor angajamente privind protectia mediului, precum si a unor actiuni de adaptare la efectele schimbarilor climatice, prin promovarea de practici si tehnologii cu emisii reduse de gaze nocive, metode de anvelopare a cladirilor si identificarea de noi surse de energie regenerabila.

3. Trimiteri la alte acte legislative:

Legislatie UE: Regulamentul (UE) nr. 1303/2013, Regulamentul (UE) nr. 1305/2013, Regulamentul (UE) nr. 1407/2013, Regulamentul delegat (UE) nr. 807/2014, Regulamentul de punere în aplicare (UE) nr. 808/2014, Recomandarea 2003/361/CE din 6 mai 2003. Legislatie nationala: OUG 44/ 2008, HG 226/2015 cu completarile si modificarile ulterioare

4. Beneficiari direcți/indirecți (grup țintă)

4.1. Beneficiari direcți*:

▪ PFA, II, Microîntreprinderi și întreprinderi mici non-agricole existente și nou-înființate (start-up) din teritoriul **GAL ECOLEG OLT DUNARE**.

4.2. Beneficiari indirecți:

▪ Fermierii cu activitate in teritoriul **GAL**, membri actuali ai unei forme asociative ori viitori membri, potentiali beneficiari directi ai M04/6A privind diversificarea activitatilor agricole cu activitati non - agricole.

- Fermierii finantati de catre **GAL ECOLEG OLT DUNARE** in cadrul masurilor M01/1B, M02/2A si M03/2B potentiali beneficiari directi ai M04/6A privind diversificarea activitatilor agricole cu activitati non - agricole.
- Forma asociativa (cooperative, grup de producatori) finantata de M01/1B in care beneficiarii directi intreprinderi ai M03/2B si M02/2A ar putea fi membri si ar diversifica activitatea agricola cu activitati non - agricole in sprijinul membrilor cooperativei (ex productia de peleți folosita de legumiculturi si implicit de cooperative in comun).
- Populatia locala vizata si de M06/6B.
- Persoanele din categoria populației active aflate în căutarea unui loc de muncă.

5. Tip de sprijin (conform prevederilor art. 67 din Reg. (UE) nr.1303/2013)

Sprijinul va fi acordat sub formă de sumă forfetară pentru finanțarea înființării și dezvoltării de activități non-agricole în teritoriul **GAL ECOLEG OLT DUNARE** pe baza unei documentații tehnico-economice, în funcție de investiția realizată.

6. Tipuri de acțiuni eligibile și neeligibile

6.1. Tipuri de acțiuni eligibile*:

- Investiții pentru producerea și comercializarea produselor non-agricole / activități meșteșugărești / furnizarea de servicii / infrastructură în unitățile de primire turistică de tip agro-turistic, proiecte de activități de agrement / producția de combustibil din biomasă în vederea comercializării.

Domeniile de diversificare acoperite în cadrul măsurii sunt, dar fara a se limita la:

- Activități de producție (ex: fabricarea produselor textile, îmbrăcăminte, articole de marochinărie, articole de hârtie și carton; fabricarea produselor chimice, farmaceutice; activități de prelucrare a produselor lemnoase; industrie metalurgică, fabricare construcții metalice, mașini, utilaje și echipamente; fabricare produse electrice, electronice, etc.);
- Activități meșteșugărești (ex: activități de artizanat și alte activități tradiționale non-agricole (ex: olărit, brodat, prelucrarea manuală a fierului, lânii, lemnului, pielii etc.);
- Activități turistice (ex: servicii agroturistice de cazare, servicii turistice de agrement și alimentație publică);
- Furnizarea de servicii, inclusiv construcții, reconstrucții și/sau modernizarea spațiilor și zonelor aferente desfășurării activităților (ex: medicale, sociale, sanitar-veterinare; reparații mașini și complementare precum spalatorie și vulcanizare; unelte, obiecte casnice; consultanță, contabilitate, juridice, audit; servicii în tehnologia informației și servicii informatice; lucrări de pregătire a terenului și alte lucrări din domeniul construcțiilor; servicii tehnice, administrative; servicii de infrumusetare și intretinere corporala etc.);
- Fabricarea de peleți și brichete din biomasă.

**Investitiile realizate in cadrul actiunilor eligibile trebuie sa vizeze crearea de noi activitati non-agricole (activitati care nu au mai fost desfasurate de catre solicitant pana la momentul depunerii cererii de finantare). Toate activitatile care fac obiectul investitiilor realizabile prin aceasta masura vor fi detaliate in Ghidul Solicitantului.*

Pentru implementarea actiunilor mai sus mentionate sunt eligibile urmatoarele categorii de costuri:

- Construcția, extinderea și/sau renovarea / modernizarea, achiziția, inclusiv prin leasing, de bunuri imobile;
- Achiziționarea sau cumpărarea prin leasing de mașini, utilaje, instalații și echipamente, mijloace de transport specializate noi, în limita valorii pe piață a activului, inclusiv costurile de instalare aferente acestora;
- Investiții intangibile: achiziționarea sau dezvoltarea de software și achiziționarea de brevete, licențe, drepturi de autor, mărci;
- Achiziționarea de teren neconstruit necesar investiției în valoare de maxim 10% din valoarea sprijinului acordat, fără a reprezenta un scop în sine;
- Costurile generale precum onorariile pentru arhitecți, ingineri și consultanți, onorariile pentru consiliere privind durabilitatea economică și de mediu, inclusiv studii de fezabilitate - în limita a 10% din totalul cheltuielilor eligibile pentru proiectele care prevăd construcții, montaj și în limita a 5% pentru proiectele care prevăd simpla achiziție.

6.2. Tipuri de acțiuni neeligibile:

- Prestarea de servicii agricole;
- Procesarea și comercializarea produselor din Anexa 1 la Tratatul de Instituire a CE;
- Producția de electricitate din biomasă ca și activitate economică generatoare de profit.

Tipuri de cheltuieli neeligibile:

- cheltuielile cu achiziționarea de bunuri și echipamente "second hand";
- cheltuieli cu achiziția mijloacelor de transport pentru uz personal și transport persoane;
- achiziționarea de terenuri construite;

Lista acțiunilor și costurilor eligibile și neeligibile se va completa în Ghidul Solicitantului, inclusiv cu prevederile HG Nr. 226/2015.

6.3. Aspecte privind demarcarea de masura M 05/6A "Modernizarea activitatilor din domeniul non - agricol cu scopul mentinerii si crearii de noi locuri de munca":

- Suplinirea lipsei de capital pentru înființarea și dezvoltarea activităților non-agricole, prin eliminarea riscului de neimplementare a proiectelor cauzat de lipsa cofințării prin sprijin forfetar la M04/6A și rambursarea cheltuielilor efectuate a M05/6A.
- Adresabilitate către operațiunile de dimensiuni mici, cu implementare rapidă la nivelul teritoriului pentru activități care nu au mai fost desfășurate anterior la M04/6A și modernizarea celor existente la M05/6A.
- Conditionarea realizării obiectivelor stabilite în documentația tehnico-economică pentru acordarea cuantumului sprijinului aferent celei de a doua tranșe de plată la M04/6A.

6.4. Aspecte privind complementaritatea cu M01/1B, M02/2A, M03/2B și M06/6B: a fost detaliată la punctul 1.8.

6.5. Respectarea schemei de ajutor de minimis: Sprijinul public nerambursabil va respecta prevederile Reg. (CE) nr.1407/2013 cu privire la sprijinul de minimis.

7. Condiții de eligibilitate:

- Solicitantul trebuie să se încadreze în categoria beneficiarilor eligibili;
- Proiectul trebuie să se încadreze în cel puțin unul dintre tipurile de activități eligibile;

- Solicitarea finantarii pentru infiintarea, dezvoltarea si modernizarea unei activitati non-agricole se face in baza unei documentatii tehnico-economice conform Ghidul Solicitantului;
- Sediul social, punctul/punctele de lucru si localizarea proiectului pentru care se solicita finantare (investitia) trebuie să fie în teritoriul **GAL ECOLEG OLT DUNARE**;
- Implementarea proiectului trebuie să înceapă în cel mult 9 luni de la data deciziei de acordare;
- Înaintea solicitării celei de-a doua tranșe de plată, solicitantul face dovada desfășurării activităților comerciale prin producția comercializată sau prin activitățile prestate, în procent de minim 30% din valoarea primei tranșe de plată.

8. Criterii de selecție

- Solicitantul are calitatea de start-up (de la infiintarea juridica pana la depunerea proiectului nu a desfasurat activitate);
- Proiectul include elemente inovative;
- Solicitantul este fermier / membru al unei gospodarii agricole care diversifica activitatea accesand activitati din sectorul non - agricol;
- Proiectul include actiuni care conduc la indeplinirea obiectivelor transversale mediu si clima;
- Proiectul prevede crearea de noi locuri de munca (se considera loc de munca nou creat infiintarea unui PFA/II care nu a desfasurat activitate anterior solicitarii sprijinului de finantare sau angajarea si mentinerea pe perioada de implementare si monitorizare a proiectului a unei persoane cu norma intreaga sau angajarea mai multor persoane cu norma fractionara de lucru, care cumulate genereaza o norma intreaga).

9. Sume aplicabile și rata sprijinului:

Specificul teritoriului **GAL**, preponderent agricol, nevoile identificate la nivelul teritoriului si intentiile de derulare a unor activitati non-agricole, corelate cu lipsa de capital si necesitatea implementarii rapide a acestor activitati au contribuit la stabilirea cuantumului sprijinului pentru aceasta masura prin acordarea unor sume forfetare ca propuneri primite in cadrul intalnirilor de animare si consultare.

Se acorda sume forfetare pe trei praguri valorice in functie de valoarea investitiilor necesare prevazute de planul de afaceri, fara sume intermediare: 25.000 Euro sau 50.000 Euro sau 70.000 Euro (pentru activitatile de productie, servicii medicale, sanitar-veterinare și de agroturism). Sprijinul public nerambursabil va respecta prevederile Reg. (CE) nr.1407/2013 cu privire la sprijinul de minimis. Cuantumul sprijinului pentru înființarea si dezvoltarea de activități non-agricole se va acorda, sub formă de primă, în două tranșe de plată, astfel:

- prima tranșă - 70% din cuantumul sprijinului după semnarea Deciziei de Finantare;
- a doua tranșă- diferenta de 30% după îndeplinirea tuturor obiectivelor din proiect.

10. Indicatori de monitorizare

- Indicatori de rezultat - locuri de munca create in cadrul proiectelor sprijinite;
- Indicatori de realizare - cheltuieli publice totale.

FISA MASURII

Denumirea măsurii - "Modernizarea activitatilor din domeniul non - agricol cu scopul mentinerii si crearii de noi locuri de munca"

CODUL Măsurii - M 05/6A

Tipul măsurii: <input checked="" type="checkbox"/> INVESTIȚII <input type="checkbox"/> SERVICII <input type="checkbox"/> SPRIJIN FORFETAR
1. Descrierea generală a măsurii
1.1. Justificare și corelare cu analiza: Necesitatea implementării acestei măsuri a rezultat ca urmare a nevoilor identificate în teritoriu și are ca obiectiv încurajarea diversificării activităților economice ale fermierilor prin practicarea de activități non-agricole în vederea creșterii veniturilor și creării de alternative ocupaționale, ducând astfel la stimularea mediului de afaceri din teritoriul GAL ECOLEG OLT DUNARE . Măsura contribuie la dezvoltarea teritoriului prin creșterea numărului de activități non-agricole desfășurate, dezvoltarea activităților non-agricole, crearea de noi locuri de muncă, reducându-se astfel diferențele dintre mediul rural și urban.
1.2. Obiectiv(e) de dezvoltare rurală Reg(UE) 1305/2013, art. 4: iii) Obținerea unei dezvoltări teritoriale echilibrate a economiilor și comunităților rurale, inclusiv crearea și menținerea de locuri de muncă
1.3. Obiectivele specifice / locale ale măsurii: Măsura contribuie la atingerea următoarelor obiective specifice: <ul style="list-style-type: none"> ▪ Diversificarea economiei rurale prin activități non-agricole, dezvoltarea economică durabilă a zonelor rurale și eradicarea sărăciei; ▪ Dezvoltarea serviciilor pentru populație și alte activități economice; ▪ Crearea de locuri de muncă; ▪ Diminuarea migrației forței de muncă spre mediul urban.
1.4. Contribuție la prioritatea/prioritățile prevăzute la art.5, Reg.(UE) nr.1305/2013: P6: Promovarea incluziunii sociale, a reducerii sărăciei și a dezvoltării economice în zonele rurale
1.5. Măsura corespunde obiectivelor art.19 din Reg. (UE) nr. 1305/2013 - Dezvoltarea exploatațiilor și a întreprinderilor.
1.6. Contribuția la domeniul de intervenție prevăzut la art.5, Reg.(UE) nr.1305/2013: 6A - Facilitarea diversificării, a înființării și a dezvoltării de întreprinderi mici, precum și crearea de locuri de muncă
1.7. Contribuția la următoarele obiective transversale ale Reg.(UE) 1305/2013: <ul style="list-style-type: none"> ▪ Inovare - se vor încuraja investițiile ce vizează introducerea de tehnologii și echipamente cu caracter inovator care vor conduce la creșterea productivității muncii și a competitivității în sectorul non-agricol; ▪ Protecția mediului și atenuarea schimbărilor climatice și adaptarea la acestea - se vor încuraja investițiile ce vizează eficientizarea/economisirea consumului de apă, utilizarea energiei regenerabile și reducerea emisiilor de gaze nocive.
1.8. Complementaritatea cu alte măsuri din SDL: M02/2A: "Îmbunătățirea performanței economice a tuturor exploatațiilor agricole pentru creșterea competitivității pe piață M03/2B: "Sprijin pentru exploatațiile agricole legumicole în vederea adaptării la standardele de mediu și climă cu scopul stimulării asociativității în teritoriul GAL "

- M01/1B, M02/2A și M03/2B vizează în mod direct sau indirect fermierii, în timp ce M04/6A și M05/6A au ca beneficiari direcți fermierii care diversifică activitățile de la agricol la non - agricol, oferind astfel **proiecte integrate**.
- **M06/6B:** "Dezvoltare locală și sustenabilă în interes colectiv a comunităților din teritoriul GAL" ținteste îmbunătățirea nivelului de trai al populației locale prin investiții în interes colectiv de care se bucură și beneficiarii direcți IMM-uri ai măsurii M04/6A și M05/6A.

1.9. Sinergia cu alte măsuri din SDL: P6 - Promovarea incluziunii sociale, a reducerii sărăciei și a dezvoltării economice în zonele rurale este realizată prin 4 măsuri: M04/6A: "Noi activități în domeniul non agricol pentru crearea de locuri de muncă", M05/6A "Modernizarea activităților din domeniul non - agricol cu scopul menținerii și creării de noi locuri de muncă", M06/6B: "Dezvoltare locală și sustenabilă în interes colectiv a comunităților din teritoriul GAL ECOLEG OLT DUNARE" și M07/6B "Investiții în infrastructura socială care vizează și minoritatea roma".

2. Valoarea adăugată a măsurii: Principalul scop al măsurii este acela de a promova crearea și dezvoltarea unor noi activități economice în teritoriul GAL ECOLEG OLT DUNARE care să ofere oportunități de diversificare ce nu țin de specificul agricol al zonei. Aceasta măsură vizează în special persoanele fizice (fermieri) și microintreprinderile / întreprinderi mici care desfășoară activități agricole și care doresc să-și diversifice activitatea de bază prin practicarea de activități non-agricole. Având în vedere specificul sezonier al agriculturii, se oferă oportunitatea unor noi alternative ocupationale. Proiectele selectate vor contribui la stimularea inovării în UAT prin activitățile economice nou înființate, prin contribuția adusă la dezvoltarea resurselor umane, prin crearea de locuri de muncă și combaterea sărăciei. Investițiile realizate în cadrul acestei măsuri vor fi „prietenoase cu mediul”.

3. Trimiteri la alte acte legislative

- Legislație UE: Regulamentul (UE) nr. 1303/2013, Regulamentul (UE) nr. 1305/2013, Regulamentul (UE) nr. 1407/2013, Regulamentul delegat (UE) nr. 807/2014, Regulamentul de punere în aplicare (UE) nr. 808/2014, Recomandarea 2003/361/CE din 6 mai 2003;
- Legislație națională: Ordonanța de urgență a Guvernului României nr. 44/2008, Hotărârea de Guvern Nr. 226/2015 cu modificările și completările ulterioare

4. Beneficiari direcți/indirecți (grup țintă)

4.1. Beneficiari direcți:

- Micro-întreprinderi și întreprinderi neagricole mici existente și nou-înființate (start-ups) din teritoriul GAL ECOLEG OLT DUNARE.
- Fermieri sau membrii unor gospodării agricole (autorizați cu statut minim pe PFA) care își diversifică activitatea de bază agricolă prin dezvoltarea unei activități neagricole în zona GAL în cadrul întreprinderii deja existente, încadrabile în micro-întreprinderi și întreprinderi mici, cu excepția persoanelor fizice neautorizate.
- Medicul veterinar cu drept de liberă practică, care este organizat și funcționează în cadrul unui cabinet medical veterinar individual în conformitate cu Legea 160/1998 pentru organizarea și exercitarea profesiei de medic veterinar;

- Medicul uman cu drept de liberă practică care este organizat și funcționează în cadrul unui cabinet medical individual în conformitate cu Ordonanța Guvernului nr.124/1998 privind organizarea și funcționarea cabinetelor medicale.

4.2. Beneficiari indirecți:

- Fermierii cu activitate in teritoriul **GAL ECOLEG OLT DUNARE**, membri actuali ai unei forme asociative ori viitori membri, potentiali beneficiari directi ai M04/6A si M05/6A privind diversificarea activitatilor agricole cu activitati non - agricole.
- Fermierii finantati de catre **GAL ECOLEG OLT DUNARE** in cadrul masurilor M03/2B, M01/1B, M02/2A, potentiali beneficiari directi ai M04/6A si M05/6A privind diversificarea activitatilor agricole cu activitati non - agricole.
- Forma asociativa (cooperative, grup de producatori) finantata de M01/1B in care beneficiarii directi intreprinderi ai M03/2B / M02/2A ar putea fi membri si ar diversifica activitatea agricola cu activitati non - agricole in sprijinul membrilor cooperativei (ex productia de peleti folosita de legumiculturi si implicit de cooperative in comun).
- Populatia locala vizata si de M06/6B.
- Persoanele din categoria populatiei active aflate în căutarea unui loc de muncă.

5. Tip de sprijin (conform prevederilor art. 67 din Reg. (UE) nr.1303/2013): Sprijinul va fi acordat sub forma rambursarii costurilor eligibile suportate si platite efectiv. Beneficiarii sprijinului pentru investitii pot solicita plata unui avans de pana la 50% din ajutorul public acordat pentru aceste investitii de catre agentile de plati competente. Plata avansurilor este conditionata de constituirea unei garantii bancare sau a unei garantii echivalente corespunzatoare procentului de 100% din plata avansului.

6. Tipuri de acțiuni eligibile și neeligibile

6.1. Tipuri de acțiuni eligibile*:

- Investiții pentru producerea și comercializarea produselor non-agricole (ex: fabricarea produselor textile, îmbrăcăminte, articole de marochinărie, articole de hârtie și carton; fabricarea produselor din beton; fabricarea produselor din plastic și pvc; activități de prelucrare a produselor lemnoase; industrie metalurgică, fabricare construcții metalice, mașini, utilaje și echipamente; fabricare produse electrice, electronice, etc.);
- Investiții pentru activități meșteșugărești (ex: activități de artizanat și alte activități tradiționale non-agricole, ca de exemplu: olărit, brodat, prelucrarea manuală a fierului, lânii, lemnului, pielii, etc.);
- Investiții legate de furnizarea de servicii, inclusiv construcții, reconstrucții și/sau modernizarea spațiilor și zonelor aferente desfășurării activităților (ex: medicale, sociale, sanitar-veterinare; reparații mașini și complementare precum spalatorie și vulcanizare; unelte, obiecte casnice; consultanță, contabilitate, juridice, audit; servicii în tehnologia informației și servicii informatice; lucrări de pregătire a terenului și alte lucrări din domeniul construcțiilor; servicii tehnice, administrative; servicii de cadastru și topografie; servicii de înfrumusețare și întreținere corporală, etc.);
- Investiții pentru infrastructură de tip agro-turistic (ex: servicii de cazare, etc.);
- Investiții pentru producția de combustibil din biomasă în vederea comercializării (ex: fabricarea de peleți și brichete din biomasă).

**Investitiile realizate in cadrul actiunilor eligibile trebuie sa vizeze crearea de noi activitati non-agricole (activitati care nu au mai fost desfasurate de catre solicitant pana la momentul depunerii cererii de finantare). Toate activitatile care fac obiectul investitiilor realizabile prin aceasta masura vor fi detaliate in Ghidul Solicitantului.*

Pentru implementarea actiunilor mai sus mentionate sunt eligibile urmatoarele categorii de costuri:

- Construcția, extinderea și/sau renovarea / modernizarea, achiziția, inclusiv prin leasing, de bunuri imobile;
- Achiziționarea sau cumpărarea prin leasing de mașini, utilaje, instalații și echipamente, mijloace de transport specializate noi, în limita valorii pe piață a activului, inclusiv costurile de instalare aferente acestora;
- Investiții intangibile: achiziționarea sau dezvoltarea de software și achiziționarea de brevete, licențe, drepturi de autor, mărci;
- Costurile generale precum onorariile pentru arhitecți, ingineri și consultanți, onorariile pentru consiliere privind durabilitatea economică și de mediu, inclusiv studii de fezabilitate - în limita a 10% din totalul cheltuielilor eligibile pentru proiectele care prevăd construcții-montaj și în limita a 5% pentru proiectele care prevăd simpla achiziție.

6.2. Tipuri de acțiuni neeligibile:

- Prestarea de servicii agricole;
- Procesarea și comercializarea produselor prevăzute în Anexa 1 din Tratatul de Instituire a Comunității Europene;
- Producția de electricitate din biomasă ca și activitate economică generatoare de profit.

Tipuri de cheltuieli neeligibile:

- Cheltuielile cu achiziționarea de bunuri și echipamente "second hand";
- Cheltuieli cu achiziția mijloacelor de transport pentru uz personal și transport persoane;
- Achiziționarea de terenuri construite și neconstruite;

Lista actiunilor și costurilor eligibile și neeligibile se va completa în Ghidul Solicitantului, inclusiv cu prevederile HG Nr. 226/2015.

6.3. Aspecte privind demarcarea de masura M 04/6A:

- Pentru M05/6A valoarea maxima a sprijinului este mai mare, spre deosebire de M04/6A care are valoare maxima nerambursabila 70.000 EUR.
- Adresabilitate catre operatiunile de dimensiuni mici, cu implementare rapida la nivelul teritoriului pentru activitati care nu au mai fost desfasurate anterior la M04/6A și modernizarea celor existente la M05/6A.
- Pentru M05/6A este necesara asigurarea unui contributii private care va duce la responsabilizarea beneficiarilor, în timp ce M04/6A are sprijin forfetar cu finantare 100%.
- Pentru M05/6A sprijinul va fi acordat sub forma rambursarii costurilor eligibile suportate și platite efectiv de catre beneficiar, iar M04/6A va primi grantul în 2 cereri de plata.

6.4. Aspecte privind complementaritatea cu M02/2A, M03/2B, M06/6B: au fost mentionate la punctul 1.8.

6.5. Respectarea schemei de ajutor de minimis

Sprijinul public nerambursabil va respecta prevederile Reg. (CE) nr.1407/2013 cu privire la sprijinul de minimis.

7. Condiții de eligibilitate:

- Solicitantul trebuie să se încadreze în categoria beneficiarilor eligibili;
- Investiția trebuie să se încadreze în cel puțin unul din tipurile de activități;
- Solicitarea finanțării pentru înființarea, dezvoltarea și modernizarea unei activități non-agricole se va face în baza unei documentații tehnico-economice, care va fi detaliată în Ghidul Solicitantului aferent acestei măsuri;
- Solicitantul trebuie să demonstreze asigurarea cofinanțării investiției;
- Sediul social, punctul/punctele de lucru și localizarea proiectului pentru care se solicită finanțare trebuie să fie în teritoriul **GAL ECOLEG OLT DUNARE**;
- Implementarea proiectului trebuie să înceapă în cel mult 9 luni de la data deciziei de acordare a sprijinului;
- Întreprinderea nu trebuie să fie în dificultate

8. Criterii de selecție

- Proiectul include elemente inovative;
- Proiectul include acțiuni care conduc la îndeplinirea obiectivelor medii și climatice;
- Proiectul prevede crearea de noi locuri de muncă pe perioada de implementare și monitorizare a proiectului a unei persoane cu normă întreagă sau angajarea mai multor persoane cu normă fracționară de lucru, care cumulate generează o normă întreagă;
- Proiectul este inițiat de un beneficiar care demonstrează, la momentul depunerii cererii de finanțare, că desfășoară activitate în domeniul agricol și diversifică la non-agricol.
- Proiectul vizează activități non-agricole meșteșugărești.

9. Sume aplicabile și rata sprijinului:

Necesitatea oferirii unor alternative pentru dezvoltarea durabilă a teritoriului, care să nu implice doar practicarea activităților agricole, a dus la stabilirea tipului și a cuantumului sprijinului acordat pentru această măsură, în strânsă legătură cu propunerile primite în perioada de animare a teritoriului și de consultare a reprezentanților sectoarelor public - privat - societatea civilă privind importanța activităților economice și crearea de locuri de muncă. **Valoarea ajutorului public nerambursabil va fi cuprinsă între 5.000 - 200.000 Euro, iar intensitatea este de:**

- **70%** - pentru orice tip de investiție;
- **90%** - pentru următoarele cazuri: pentru solicitanții care desfășoară activități de producție, servicii medicale, sanitar-veterinare și agro-turism;
- pentru fermierii sau membrii unor gospodării agricole care își diversifică activitatea de bază agricolă prin dezvoltarea unor activități neagricole.

Sprijinul public nerambursabil va respecta prevederile Reg. (CE) nr.1407/2013 cu privire la sprijinul de minimis și nu va depăși 200.000 de euro/beneficiar pe 3 ani fiscali.

10. Indicatori de monitorizare

- Indicatori de rezultat - locuri de muncă create în cadrul proiectelor sprijinite;
- Indicatori de realizare - cheltuieli publice totale.

FISA MASURII

Denumirea măsurii - "Dezvoltare locală și sustenabilă în interes colectiv a comunităților din teritoriul GAL"

CODUL Măsurii - M 06/6B

Tipul măsurii:

- INVESTITII**
- SERVICII**
- FORFETAR**

<p>1. Descrierea generală a măsurii</p> <p>1.1. Justificare și corelare cu analiza: Măsura va contribui la crearea, îmbunătățirea sau extinderea serviciilor locale de bază destinate populației rurale, inclusiv a celor de agrement și culturale, vizand satisfacerea unor nevoi ale comunității locale, dezvoltarea socio-economică a teritoriului și crearea unor noi locuri de muncă. Dezvoltarea socio-economică a spațiului rural este indispensabil legată de existența și accesibilitatea serviciilor de bază, inclusiv a celor de agrement și culturale. Îmbunătățirea și dezvoltarea infrastructurii de agrement, culturale, a serviciilor de baza reprezintă o cerință esențială pentru creșterea calității vieții și care pot conduce la incluziune socială, inversarea tendințelor de declin economic, social și de depopulare a zonelor rurale. În ceea ce privește asigurarea serviciilor de baza pentru mediul rural din teritoriul GAL ECOLEG OLT DUNARE, perspectivele de dezvoltare a spatiului rural sunt afectate negativ de infrastructura slab dezvoltata si ineficienta. Drept urmare, dezvoltarea unei infrastructuri materiale si sociale rurale, care sa o apropie cel putin de nivelul celei din mediul urban, va facilita infiintarea de activitati agricole/neagricole in spatiul rural, care sa genereze crearea de noi locuri de munca permanente sau temporare. Principalul scop al masurii este modernizarea satelor din teritoriul GAL ECOLEG OLT DUNARE prin oferirea unui nivel decent de trai, educatie si ingrijire a copiilor, pastrand totodata identitatea si specificul traditional care reprezinta o importanta sursa de dezvoltare locala.</p>
<p>1.2. Obiectiv(e) de dezvoltare rurală Reg(UE) 1305/2013, art.4: iii) Obținerea unei dezvoltări teritoriale echilibrate a economiilor și comunităților rurale, inclusiv crearea și menținerea de locuri de muncă</p>
<p>1.3.Obiectivele specifice / locale ale măsurii: Măsura contribuie la atingerea următoarelor obiective specifice:</p> <ul style="list-style-type: none"> ▪ Îmbunătățirea condițiilor de viață a locuitorilor prin amenajarea spațiilor publice locale; ▪ Crearea, îmbunătățirea sau extinderea serviciilor publice locale de baza destinate populatiei; ▪ Îmbunătățirea siguranței publice prin înființarea și/sau modernizarea rețelelor de iluminat public și prin instalarea sistemelor de supraveghere; ▪ Promovarea investițiilor în scopul conservării specificului local și a moștenirii culturale; ▪ Reducerea gradului de saracie; ▪ Crearea de noi locuri de munca.
<p>1.4. Contribuție la prioritatea/prioritățile prevăzute la art.5, Reg.(UE) nr.1305/2013: P6: Promovarea incluziunii sociale, a reducerii sărăciei și a dezvoltării economice în zonele rurale</p>
<p>1.5. Măsura corespunde obiectivelor art. 20 din Reg. (UE) nr. 1305/2013: Servicii de baza si reinnoirea satelor in zonele rurale.</p>
<p>1.6. Contribuția la domeniul de intervenție prevăzut la art.5, Reg.(UE) nr.1305/2013: 6B - Încurajarea dezvoltării locale în zonele rurale</p>
<p>1.7. Contribuția la următoarele obiective transversale ale Reg.(UE) 1305/2013:</p>

- Inovare - se vor incuraja investitiile ce vizeaza introducerea de tehnologii si echipamente cu caracter inovator care au ca scop imbunatatirea serviciilor locale;
- Protectia mediului si atenuarea schimbarilor climatice si adaptarea la acestea - se vor incuraja investitiile ce vizează eficientizarea energetică a investițiilor prin economisirea energiei.

1.8. Complementaritatea cu alte măsuri din SDL:

- **M02/2A:** "Imbunatatirea performantei economice a tuturor exploatatilor agricole pentru cresterea competitivitatii pe piata
 - **M03/2B:** "Sprijin pentru exploatatilor agricole legumicole in vederea adaptarii la standardele de mediu si clima cu scopul stimulării asociativitatii in teritoriul **GAL**"
 - **M04/6A:** "Noi activitati in domeniul non agricol pentru crearea de locuri de munca"
 - **M 05/6A** "Modernizarea activitatilor din domeniul non - agricol cu scopul mentinerii si crearii de noi locuri de munca"
- si
- beneficiarii indirecti ai masurilor:
 - M 01/1B - „Stimularea formelor asociative pentru integrarea producatorilor primari din domeniul agricol si promovarea pe pietele locale”
 - M07/6B: "Investitii in infrastructura sociala care vizeaza si minoritatea rroma"
- sunt beneficiari indirecti ai masurii M06/6B: "Dezvoltare locala si sustenabila in interes colectiv a comunitatilor din teritoriul **GAL**" in sensul ca au acces in calitate de membri ai populatiei locale la serviciile si infrastructura de baza dezvoltate in cadrul domeniului de interventie 6B - Încurajarea dezvoltării locale în zonele rurale care vizeaza actiuni de interes colectiv pentru dezvoltarea comunitatilor din care acestia fac parte.

1.9. Sinergia cu alte măsuri din SDL: P6 - Promovarea incluziunii sociale, a reducerii saraciei si a dezvoltarii economice in zonele rurale este realizata prin combinarea a 4 masuri: M04/6A, M05/6A, M06/6B, M07/6B.

2. Valoarea adăugată a măsurii

Principalul scop al masurii vizeaza imbunatatirea infrastructurii si a serviciilor de baza neadecvate care constituie principalul element ce mentine decalajul dintre mediul rural si cel urban si reprezinta un impediment in calea eGALitatii de sanse si a dezvoltarii socio-economice.

Conform nevoilor identificate in teritoriu, infrastructura de baza este subdezvoltata, impiedicand cresterea economica si ocuparea fortei de munca.

Obiectivele acestei masuri sunt reprezentate de:

- Cresterea accesului populatiei din teritoriul **GAL ECOLEG OLT DUNARE** la infrastructura locala si servicii;
- Asigurarea conditiilor de sanatate, protectia mediului, accesibilitate, educatie si cultura, reducandu-se astfel migrarea populatiei catre mediul urban;
- Asigurarea premiselor pentru dezvoltarea unei economii durabile competitive;
- Dezvoltarea unitara si coerenta a teritoriului **GAL ECOLEG OLT DUNARE**.

O alta componenta a vietii sociale, vizata de aceasta masura, este si cea culturala care poate contribui la cresterea gradului de atractivitate a teritoriului **GAL ECOLEG OLT DUNARE**

pentru populatia tanara. Avand in vedere starea de degradare a spatiilor in care ar putea fi desfasurate activitati care sa duca la conservarea patrimoniului cultural imaterial este necesara reabilitarea, modernizarea si dotarea acestora.

Actiunile implementate in teritoriu vor avea caracter inovativ si un rol deosebit in intelegerea si asumarea unor angajamente privind protectia mediului, precum si a unor actiuni de adaptare la efectele schimbarilor climatice, prin promovarea de practici si tehnologii cu emisii reduse de gaze nocive, metode de anvelopare a cladirilor si identificarea de noi surse de energie regenerabila. Se acorda o importanta deosebita eficientizarii energetice a investitiilor prin economisirea energiei, acesta fiind un criteriu de selectie.

3. Trimiteri la alte acte legislative

- Legislatie UE: Regulamentul (UE) nr. 1303/2013, Regulamentul (UE) nr. 1305/2013, Regulamentul delegat (UE) nr. 807/2014, Regulamentul de punere în aplicare (UE) nr. 808/2014, Reg. (CE) nr.1407/2013;
- Legislatie nationala: Legea nr. 1/2011, Legea nr. 263/2007, Legea nr. 215/2001, Legea nr. 422/2001, Legea nr 489/2006, Hotararea de Guvern Nr. 226/2015 cu modificarile si completarile ulterioare

4. Beneficiari directi/indirecti (grup tinta)

4.1. Beneficiari directi:

- Autoritati publice locale (comune, orase) si asociatiile acestora, conform legislatiei nationale in vigoare; unitati de cult conform legislatiei nationale în vigoare; ONG.

4.2. Beneficiari indirecti:

- Beneficiarii directi (fermieri, membri ai unei gospodarii agricole, forme asociative ale fermierilor) ai masurilor aferente sectorului agricol (M 01/1B, M02/2A, M03/2B);
- Beneficiarii directi ai masurilor aferente sectorului non-agricol (M 04/6A, M 05/6A);
- Populatia locala, inclusiv beneficiarii indirecti ai masurilor M 06/6B si M 07/6B;
- Persoanele din categoria populatiei active aflate în cautarea unui loc de munca.

5. Tip de sprijin (conform prevederilor art. 67 din Reg. (UE) nr.1303/2013)

Sprijinul va fi acordat sub forma rambursarii costurilor eligibile suportate si platite efectiv. Beneficiarii sprijinului pentru investitii pot solicita plata unui avans de pana la 50% din ajutorul public acordat pentru aceste investitii de catre agentii de plati competente. Plata avansurilor este conditionata de constituirea unei garantii bancare sau a unei garantii echivalente corespunzatoare procentului de 100% din plata avansului.

6. Tipuri de actiuni eligibile si neeligibile

6.1. Tipuri de actiuni eligibile:

- Infiintarea/dezvoltarea si dotarea infrastructurii de valorificare a produselor locale (amenajare piata, targ, etc.);
- Investitii în scopul conservării specificului local si a mostenirii culturale (modernizarea, renovarea si/sau dotarea caminurilor culturale; achizitie costume populare traditionale; restaurarea, conservarea si / sau dotarea asezămintelor monahale);
- Infiintarea, modernizarea si/sau extinderea retelei publice de iluminat;
- Infiintarea si/sau extinderea sistemelor de supraveghere;

- Achiziționarea utilajelor, echipamentelor pentru serviciile publice locale în cadrul primăriilor (buldoexcavatoare, miniexcavatoare, utilaje de stins incendii, etc).
- Modernizarea/dotarea si/sau reabilitarea termica a cladirilor si institutiilor publice.
- Înființarea, amenajarea spațiilor publice de agrement pentru populația rurală (parcuri, spații de joacă pentru copii, terenuri de sport, etc.);
- Infiintarea si modernizarea/dotarea gradinitelor si a infrastructurii de tip after-school.
- Infiintarea, modernizarea si dotarea platformelor pentru procesarea gunoii de grajd si / sau resturilor vegetale cu scopul producerii de ingrasaminte / energie regenerabila.

Pentru implementarea actiunilor mai sus mentionate sunt eligibile urmatoarele categorii de costuri:

- Construcția, extinderea si/sau renovarea / modernizarea conform tipului de activitate eligibila aferenta investitiei;
- Achiziționarea de mașini, utilaje, instalatii și echipamente noi, în limita valorii pe piață a activului, inclusiv costurile de instalare necesare pentru dotare;
- Investiții intangibile: achiziționarea sau dezvoltarea de software și achiziționarea de brevete, licențe, drepturi de autor, mărci;
- Costurile generale precum onorariile pentru arhitecți, ingineri și consultanți, onorariile pentru consiliere privind durabilitatea economică și de mediu, inclusiv studii de fezabilitate - in limita a 10% din totalul cheltuielilor eligibile pentru proiectele care prevad constructii-montaj si in limita a 5% pentru proiectele care prevad simpla achizitie.

6.2. Tipuri de acțiuni neeligibile:

- Investiții în crearea și modernizarea rețelei publice de apa/apa uzata;
- Investiții în crearea și modernizarea rețelei de drumuri de interes local.

Tipuri de cheltuieli neeligibile:

- Cheltuielile cu achiziționarea de bunuri și echipamente "second hand";
- Taxa pe valoarea adăugată, cu excepția cazului în care aceasta nu se poate recupera în temeiul legislației naționale privind TVA-ul sau a prevederilor specifice pentru instrumente financiare;

Lista costurilor eligibile si neeligibile se completeaza cu prevederile Hotararii de Guvern Nr. 226/2015.

6.3. Aspecte privind demarcarea de M07/6B:

- Masura - M 06/6B "Dezvoltare locala si sustenabila in interes colectiv a comunitatilor din teritoriul GAL" vizeaza investitii care au caracter colectiv si public pentru intreaga populatie locala a comunitatii unde se implementeaza.
- Masura - M 07/6B "Investitii in infrastructura sociala care vizeaza si minoritatea roma" include numai investitii legate de infrastructura sociala dedicate populatiei locale marginalizate, inclusiv comunitatea roma, vizate de Legea asistentei sociale nr. 292/2011 din comunitatea unde se implementeaza proiectul.

6.4. Aspecte privind complementaritatea cu M 01/2A, M 02/6A, M 03/6A, M 04/6A, M 05/6A: au fost detaliate la punctul 1.8.

6.5. Respectarea schemei de ajutor de minimis

Sprrijinul public nerambursabil va respecta prevederile Reg. (CE) nr.1407/2013 cu privire la sprrijinul de minimis.

7. Condiții de eligibilitate:

- Solicitantul să se încadreze în categoria beneficiarilor eligibili;
- Solicitantul nu trebuie să fie în insolvență sau în incapacitate de plată;
- Solicitantul se angajează să asigure întreținerea/mentenanța investiției pe o perioadă de minim 5 ani, de la ultima plată;
- Investiția trebuie să se încadreze în cel puțin unul din tipurile de activități sprijinite prin măsură;
- Investiția trebuie să fie în corelare cu orice strategie de dezvoltare națională/regională/județeană/locală aprobată;
- Investiția să se realizeze în teritoriul **GAL ECOLEG OLT DUNARE**.

8. Criterii de selecție

- Proiectul este realizat în parteneriat;
- Proiectul include elemente inovative;
- Proiectul include acțiuni care conduc la îndeplinirea obiectivelor transversale mediu și climă;
- Proiectul prevede crearea și menținerea pe perioada de implementare și monitorizare a unor noi locuri de muncă cu normă întreagă;
- Solicitantul face parte din categoria celor care nu au primit anterior sprijin comunitar pentru o investiție similară.

9. Sume aplicabile și rata sprijinului: Ca urmare a nevoilor identificate în urma consultărilor publice din teritoriu cu reprezentanții sectorului public - privat - societate civilă în ceea ce privește îmbunătățirea infrastructurii și a serviciilor locale și urmărind reînnoirea spațiului rural în teritoriul **GAL ECOLEG OLT DUNARE** s-a stabilit tipul și cuantumul sprijinului acordat pentru această măsură. **Valoarea ajutorului public nerambursabil va fi cuprinsă între: 5.000 - 100.000 Euro.** Intensitatea sprijinului public nerambursabil este de:

- 100% pentru investiții negeneratoare de venit;
- 100% pentru investiții generatoare de venit cu utilitate publică;
- 80% pentru investiții generatoare de venit pentru cheltuielile eligibile din proiect.

Sprijinul public nerambursabil va respecta prevederile Reg. (CE) nr.1407/2013 cu privire la sprijinul de minimis.

10. Indicatori de monitorizare

- Indicatori de rezultat - Populația netă care beneficiază de servicii îmbunătățite;
- Indicatori de rezultat specifici - locuri de muncă create în cadrul proiectelor sprijinite;
- Indicatori de realizare - cheltuieli publice totale.

FISA MASURII		
Denumirea măsurii - "Investitii in infrastructura sociala care vizeaza si minoritatea roma"		
CODUL Măsurii - M 07/6B		
Tipul măsurii: x INVESTITII	SERVICII	FORFETAR
1. Descrierea generală a măsurii		

1.1. Justificare și corelare cu analiza: În prezent, infrastructura socială nu are capacitatea de a susține un nivel decent de educație și de îngrijire a copiilor sau a persoanelor vârstnice din categoriile marginalizate, inclusiv a minorității romă. Prin implementarea proiectelor din cadrul acestei măsuri, abandonul școlar timpuriu poate fi diminuat întrucât lipsa unor astfel de centre este legată direct de această problemă, având un impact direct al educației asupra șanselor de a ocupa un loc de muncă în viitor. Pentru **persoanele vârstnice din categoriile marginalizate, inclusiv minoritatea roma** măsura propusă pune accentul pe următoarele obiective în domeniul îmbătrânirii active și anume: prelungirea și îmbunătățirea calității vieții persoanelor vârstnice, promovarea participării sociale active și demne a acestora, astfel încât abordarea să fie integrată și orientată pe nevoile comunității. Abordarea integrată se va realiza în parteneriat cu finanțările ce vor fi obținute în cadrul POCU 2014-2020, AP 5/PI 9.vi/OS 5.2 și vizează proiecte integrate definite ca fiind cele care includ activități combinate din domenii precum: educație (educația timpurie de nivel antepreșcolar și preșcolar, învățământ primar și secundar, inclusiv a doua șansă și reducerea părăsirii timpurii a școlii), ocupare, locuire, furnizarea de servicii (sociale/ medicale/ medico-sociale), inclusiv prin susținerea activității asistenților sociali, asistenților medicali comunitari, școlari și sanitari (inclusiv romi), însoțitorilor persoanelor cu dizabilități și altor persoane pentru furnizarea acestor servicii. **Integrarea minorității romă, evitând segregarea**, este o componentă importantă întrucât la nivelul teritoriului GAL ECOLEG OLT DUNARE se regăsesc comunități importante în localitățile: Corabia, Izbiceni, Rusanesti s.a.

1.2. Obiectiv(e) de dezvoltare rurală Reg(UE) 1305/2013, art. 4:

iii) Obținerea unei dezvoltări teritoriale echilibrate a economiilor și comunităților rurale, inclusiv crearea și menținerea de locuri de muncă

1.3. Obiectivele specifice / locale ale măsurii:

- prevenirea excluderii sociale a copiilor și familiilor cu risc crescut de izolare socială sau aflate în incapacitate de a oferi condiții minimale de subsistență, creștere și educație;
- promovarea dreptului fiecărui copil de a-și păstra relațiile familiale, oferind servicii adecvate familiei în situație de risc de abandonare a copilului;
- ameliorarea stării psihologice a bătrânilor singuratici și vulnerabili;
- integrarea comunităților romă în comunitate;
- îmbunătățirea calității vieții persoanelor vârstnice și prevenirea instituționalizării acestora.
- Integrarea persoanelor cu risc de excludere socială din populația defavorizată / categorii marginalizate

1.4. Contribuție la prioritatea/prioritățile prevăzute la art.5, Reg.(UE) nr.1305/2013:

P6: Promovarea incluziunii sociale, a reducerii săraciei și a dezvoltării economice în zonele rurale.

1.5. Măsura corespunde obiectivelor art.20 din Reg. (UE) nr. 1305/2013

1.6. Contribuția la domeniul de intervenție prevăzut la art.5, Reg.(UE) nr.1305/2013:

DI 6B Încurajarea dezvoltării locale în zonele rurale.

1.7. Contribuția la următoarele obiective transversale ale Reg.(UE) 1305/2013:

- **Inovare:** Inovarea socială presupune dezvoltarea de idei, servicii și modele prin care pot fi mai bine abordate provocările sociale, cu participarea actorilor publici și privați, inclusiv a societății civile, cu scopul îmbunătățirii serviciilor sociale. Inovarea socială are importanță în contextul inițiativelor din domeniul incluziunii sociale și a combaterii sărăciei, vizând comunitățile marginalizate aflate în risc de sărăcie și excluziune socială.
- **Mediu și clima:** În vederea dezvoltării durabile a comunităților rurale investițiile în infrastructură socială care vizează populația marginalizată, inclusiv comunitatea romă, contribuie la obiectivele de mediu prin investiții în echipamente care reduc consumul de energie și apă, inclusiv utilizarea energiei regenerabile și organizarea unor campanii de informare și sensibilizare pentru realizarea obiectivelor transversale de mediu și clima.

1.8. Complementaritatea cu alte măsuri din SDL: M07/6B "Investiții în infrastructura socială care vizează și minoritatea romă" are ca beneficiari indirecti populația locală din categorii marginalizate și defavorizate, inclusiv comunitatea romă, în timp ce M06/6B: "Dezvoltare locală și sustenabilă în interes colectiv a comunităților din teritoriul GAL" tinde să îmbunătățească nivelul de trai al întregii populații locale prin investiții în interes colectiv de care se bucură și populația marginalizată, inclusiv cetățenii romi.

1.9. Sinergia cu alte măsuri din SDL: P6 - Promovarea incluziunii sociale, a reducerii sărăciei și a dezvoltării economice în zonele rurale este realizată prin combinarea a 4 măsuri: M04/6A, M05/6A, M06/6B, M07/6B.

2. Valoarea adăugată a măsurii: Inițierea centrelor comunitare de zi pentru persoane vârstnice/ copii și alți membri ai comunităților marginalizate joacă un rol important în dezvoltarea spiritului comunitar și a voluntariatului. Pentru copiii școlari, centrele propuse să se realizeze prin intermediul prezentei măsuri oferă copiilor din medii defavorizate condiții de educație și „control social” după orele de școală. Activitățile centrului de zi pentru copii sunt complementare celor realizate de alte servicii publice (învățământ, sănătate). Pentru persoanele vârstnice din categoriile defavorizate însă, pensionarea și bătrânețea pot aduce cu sine izolarea socială, foarte mulți vârstnici confruntându-se cu sentimentul inutilității. Acțiunile implementate în teritoriu vor avea caracter inovativ și un rol deosebit în înțelegerea și asumarea unor angajamente privind protecția mediului, adaptare la efectele schimbărilor climatice, prin organizarea unor campanii de informare și sensibilizare a populației pentru **integrarea minorității romă**. Valoarea adăugată a măsurii derivă din următoarele:

- prin asistența gratuită acordată în timpul zilei copiilor, care provin în primul rând din familii aflate în dificultate (familii cu situație materială precară și/sau familii dezorganizate, inclusiv familii monoparentale) se da astfel posibilitatea părinților de a-și găsi un loc de muncă și de a putea oferi condiții materiale adecvate creșterii copiilor.
- prin parteneriatele create în vederea funcționării centrului comunitar pe mai multe paliere are loc îmbunătățirea și accesibilizarea serviciilor locale de asistență socială/de educație în mediul rural;
- menținerea copilului în familie, evitându-se intrarea în sistemul de protecție din cauze preponderent socio-economice;
- integrarea minorității romă în viața socială și economică a comunității locale;

- Implicarea varstnicilor in activitati desfasurate in cadrul centrelor de zi joaca un rol important in mentinerea starii lor de sanatate fizica si psihica, prevenind izolarea sociala.
- Integrearea altor categorii marginalizate in societate care fac parte in populatia locala.

3. Trimiteri la alte acte legislative

- Legislatie UE: Regulamentul (UE) nr. 1303/2013, Regulamentul (UE) nr. 1305/2013, Regulamentul (UE) nr. 1407/2013, Regulamentul delegat (UE) nr. 807/2014, Regulamentul de punere în aplicare (UE) nr. 808/2014, Recomandarea 2003/361/CE din 6 mai 2003.
- HG nr. 383/2015 pentru aprobarea Strategiei nationale privind incluziunea sociala si reducerea saraciei pentru perioada 2015-2020, Legea nr. 197/2012 privind asigurarea calitatii in domeniul serviciilor sociale, Legea nr. 215/2001 a administratiei publice locale - republicata, cu modificarile si completarile ulterioare; OUG nr. 26/2000; Legea asistentei sociale nr. 292 din 2011, HG 226/2015 cu completarile si modificarile ulterioare

4. Beneficiari directi/indirecti (grup tinta)

4.1. Beneficiari directi:

- Autoritățile publice locale cu responsabilități în domeniu si asociatiile acestora;
- Autoritățile publice locale cu responsabilități în domeniu ori asociatiile acestora in parteneriate cu actori sociali relevanti;
- Furnizori de servicii sociale în condițiile legii;
- Entitati publice sau private care se obliga sa devina furnizori autorizati de servicii sociale pana la finalizarea investitiilor;
- Grupuri de Actiune Locala (GAL) in cazul in care niciun alt beneficiar nu prezinta interes si se aplica masuri de evitare a conflictelor de interese

4.2. Beneficiari indirecti:

- populatia locala defavorizata din categorii marginalizate aflate in risc de saracie si excluziune sociala, inclusiv minoritatea roma
- ONG-uri care vor avea activitati in centrele comunitare care vizeaza servicii pentru categoriile defavorizate, inclusive minoritatea roma
- Persoanele din categoria populației active aflate în căutarea unui loc de muncă.

5. Tip de sprijin (conform prevederilor art. 67 din Reg. (UE) nr.1303/2013)

Sprizjinul va fi acordat sub forma rambursarii costurilor eligibile suportate si platite efectiv de solicitant. Beneficiarii sprijinului pentru investitii pot solicita plata unui avans de pana la 50% din ajutorul public acordat pentru aceste investitii de catre agentile de plati competente. Plata avansurilor este conditionata de constituirea unei garantii bancare sau a unei garantii echivalente corespunzatoare procentului de 100% din plata avansului, în conformitate cu art.45(4) și art.63 ale Reg.(UE) nr. 1305/2013.

6. Tipuri de acțiuni eligibile si neeligibile

6.1. Tipuri de acțiuni eligibile:

- Infiintarea / Modernizarea si dotarea centrelor comunitare de zi fara cazare permanenta: centru comunitar pentru copii / persoane varstnice /alte categorii, care fac parte din populatia marginalizata, inclusiv minoritatea roma etc.

- Infiintarea / Modernizarea si dotarea oricarui tip de infrastructura sociala care se adreseaza si minoritatii roma de la nivel local, mentionata de Legea asistentei sociale nr. 292 din 2011 cu modificarile ulterioare.

Costuri eligibile:

- Construcția, extinderea si/sau renovarea / modernizarea conform tipului de activitate eligibila;
- Achiziționarea de mașini, utilaje, instalatii și echipamente noi, în limita valorii pe piață a activului, inclusiv costurile de instalare necesare pentru dotare;
- Investiții intangibile: achiziționarea sau dezvoltarea de software și achiziționarea de brevete, licențe, drepturi de autor, mărci;
- Costurile generale precum onorariile pentru arhitecți, ingineri și consultanți, onorariile pentru consiliere privind durabilitatea economică și de mediu, inclusiv studii de fezabilitate - in limita a 10% din totalul cheltuielilor eligibile pentru proiectele care prevad constructii-montaj si in limita a 5% pentru proiectele care prevad simpla achizitie.

6.2. Tipuri de acțiuni neeligibile:

- Simpla dotare a centrelor sau cladirilor
- Investitii in gradinite, crese, infrastructura de tip "after-school" eligibile in M06/6B: "Dezvoltare locala si sustenabila in interes colectiv a comunitatilor din teritoriul GAL"
- Investitii in centre rezidentiale cu cazare permanenta.

Tipuri de cheltuieli neeligibile:

- Cheltuielile cu achiziționarea de bunuri și echipamente "second hand";
- Cheltuieli cu achiziția mijloacelor de transport pentru uz personal și persoane;
- Achiziționarea de terenuri construite și neconstruite;
- Costuri operationale, inclusiv costuri de intretinere si chirie.

Lista investitiilor si costurilor neeligibile se completeaza cu prevederile HG Nr. 226/ 2015.

6.3. Aspecte privind demarcarea de masura M 06/6B:

- Masura - M 06/6B "Dezvoltare locala si sustenabila in interes colectiv a comunitatilor din teritoriul GAL" vizeaza investitii care au caracter colectiv si public pentru intreaga populatie locala a comunitatii unde se implementeaza.
- Masura - M 07/6B "Investitii in infrastructura sociala care vizeaza si minoritatea roma" include numai investitii legate de infrastructura sociala dedicate populatiei locale marginalizate, inclusiv comunitatea roma, vizate de Legea asistentei sociale nr. 292/2011 din comunitatea unde se implementeaza proiectul.

6.4. Aspecte privind complementaritatea cu M06/6B: au fost detaliate la punctul 1.8.

6.5. Respectarea schemei de ajutor de minimis: Sprijinul public nerambursabil va respecta prevederile Reg. (CE) nr.1407/2013 cu privire la sprijinul de minimis.

7. Condiții de eligibilitate:

- Solicitantul sa se incadreze in categoria beneficiarilor eligibili;
- Solicitantul nu trebuie sa fie in insolventă sau in incapacitate de plata;
- Solicitantul se angajeaza sa asigure intretinerea/mentenanta investitiei pe o perioada de minim 5 ani, de la ultima plata;
- Investitia sa se incadreze in cel putin unul din tipurile de sprijin prevazute prin masura;
- Investitia trebuie sa fie in corelare cu orice strategie de dezvoltare nationala/regionala/judeteană/locala aprobata;
- Investitia sa se realizeze in teritoriul **GAL ECOLEG OLT DUNARE**.

8. Criterii de selectie: Proiecte realizate in parteneriat // Numarul de persoane din categorii marginalizate inscrise la serviciul local public de asistenta sociala // Solutii inovative/"prietenose cu mediul" // Crearea de noi locuri de munca cu norma intrega; // Proiectele care prevad obtinerea de sprijin nerambursabil in cadrul POCU 2014 - 2020, AP 5/PI 9.vi/OS 5.2 pentru pachetul „soft” pentru costurile de functionare ale investitiei pe durata implementarii.

9. Sume aplicabile si rata sprijinului: Ca urmare a nevoilor identificate in urma consultarilor publice din teritoriu in ceea ce priveste incluziunea sociala a minoritatii rome si a grupurilor marginalizate si urmarind imbunatatirea conditiilor de trai in teritoriul GAL s-a stabilit tipul si cuantumul sprijinului acordat pentru aceasta masura. **Cuantumul sprijinului nerambursabile este cuprins intre 5.000 - 100.000 euro/proiect, iar intensitatea este adaptata la tipul activităților (generatoare sau negeneratoare de profit). Intensitatea sprijinului va fi de: 100% pentru investitii negeneratoare de venit si pentru investitii generatoare de venit cu utilitate publică // 80% pentru investitii generatoare de venit.**

10. Indicatori de monitorizare

- Indicatori de rezultat - Populația netă care beneficiază de servicii îmbunătățite;
- Indicatori de rezultat specifici - locuri de munca create in cadrul proiectelor sprijinite;
- Indicatori de realizare - cheltuieli publice totale.

CAPITOLUL VI: Descrierea complementarității și/sau contribuției la obiectivele altor strategii relevante (naționale, sectoriale, regionale, județene etc.)

Complementaritatea masurilor din cadrul Strategiei de Dezvoltare Locala cu alte programe de dezvoltare este o conditie primordiala care sta la baza elaborarii acesteia. Programele de dezvoltare avute in vedere la realizarea strategiei sunt atat judetene, nationale, cat si europene.

Existenta Bursei de Cereale in orasul Corabia, proiect pilot finantat prin **Programul Operational Regional 2007-2013 realizat in parteneriat cu Bursa Romana de Marfuri si Consiliul Judetean Olt** va permite fermierilor sa comercializeze productia intr-un mod mai eficient. In acest context Strategia **GAL ECOLEG OLT DUNARE** va avea in vedere masuri privind stimularea investitiilor agricole atat pentru marii fermieri, cat si pentru tinerii care isi propun infiintarea de ferme agricole legumicole, zootehnice sau de cultura mare. De asemenea stimularea asocierii micilor producatori agricoli care sa le dea posibilitatea cresterii calitatii si cantitatii productiei obtinute, precum si valorificarea acesteia va fi o prioritate a strategiei de dezvoltare locala. Pentru constientizarea faptului ca asocierea producatorilor agricoli reprezinta posibilitatea acestora de a-si creste rentabilitatea afacerii se vor organiza work shopuri, schimburi de experienta ce vor servi ca ghiduri de bune practici. Pentru toate acestea **GAL ECOLEG OLT DUNARE** propune urmatoarele masuri:

- M01/1B: Stimularea formelor asociative pentru integrarea producatorilor primari din domeniul agricol si promovarea pe pietele locale”
- M02/2A "Imbunatatirea performantei economice a tuturor exploatatiilor agricole pentru cresterea competitivitatii pe piata"
- M03/2B: "Sprijin pentru exploatatiile agricole legumicole pentru adaptarea la standardele de mediu si clima cu scopul stimulării asociativitatii in teritoriul GAL"

Prin intermediul **Strategiei de Dezvoltare a Judetului Olt** pentru perioada 2014-2020 ¹s-au stabilit trei prioritati:

- Prioritatea Strategica nr.1 - Dezvoltarea infrastructurii judetene (Reabilitarea infrastructurii locale si regionale de transport rutier);
- Prioritatea Strategica nr.2 - Modernizarea si dezvoltarea infrastructurii sociale - accent pe infrastructura de sanatate (proiecte strategice la nivel regional);

-
- CS 3.5 SDL prevede o masura dedicata promovarii formelor asociative (Cap. I / V): M01/1B
 - CS 3.1 SDL prevede cel putin o masura dedicata investitiilor in infrastructura sociala (Cap. I / V): M07/6B
 - CS 3.2 SDL prevede cel putin o masura dedicata actiunilor pentru integrarea minoritatilor locale (in special minoritatea roma). (Cap. I / V): M07/6B
 - CS 4.1: Sinergia dintre masurile propuse in SDL: P6 implica 4 masuri: M04/6A, M05/6A, M06/6B, M07/6B. (Cap. IV / V)
 - CS 4.2 Complementaritatea interventiilor propuse in SDL, fiind prevazute cel putin doua masuri complementare cu cel putin o masura din SDL. (Cap. V). Corelatiile complementaritatii sunt prezentate in Fisa Masurii la punctele 1.8 si 6.4.
 - CS 4.4: Contributia SDL la realizarea indicatorului specific DI 6B - creare de locuri de munca - depaseste 14 locuri de munca (Cap. IV / V). In cadrul indicatorilor de rezultat specifici sunt prevazute locurile de munca create , fiind cuantificate in cap. IV
 - CS 4.5: Contributia masurilor la obiectivele transversale: inovare, mediu si clima. (Cap. IV / V). Contributia la urmatoarele obiective transversale ale Reg.(UE) 1305/2013 de inovare, mediu si clima se regaseste prezentata in fiecare Fisa a Masurii la pct. 1.7., precum si la cap IV.

¹ http://www.ejokt.ro/pozarticol/documente/ejokt/gallery/hot_2014/hot_122.pdf

- Prioritatea Strategica nr.3 - Dezvoltare rurala durabila si modernizarea agriculturii - accent pe crearea infrastructurii integrate de desfacere a produselor agricole (proiecte strategice la nivel regional).

La realizarea lor va contribui in mod sinergic pachetul de masuri si proiecte necesar schimbarii comunitatii locale propuse prin SDL al **GAL ECOLEG OLT DUNARE**. Dezvoltarea infrastructurii de transport va contribui la cresterea gradului de accesibilizare a teritoriului si implicit la dezvoltarea acestuia. Urmarind prioritatea strategica nr. 2 masurile propuse in cadrul Strategiei **GAL ECOLEG OLT DUNARE** au in vedere investitii in infrastructura sociala - centre de zi pentru copii sau batrani ori alte categorii defavorizate, inclusiv minoritatea roma, centre after-school, centre de reintegrare sociala a persoanelor defavorizate, etc.

Complementaritatea strategiei de dezvoltare locala se realizeaza si cu **Programul Operational pentru Pescuit si Afaceri Maritime (POPAM) - FLAG PRIETENII PESCARILOR OLTENI**, cu sediul in orasul Corabia, ca de altfel si **GAL ECOLEG OLT DUNARE**, avand in sa birouri, echipa tehnica si structura financiar - contabila distincte. Se identifica ca si elemente comune GAL - FLAG, in mod exclusiv o parte dintre UAT-urile in calitate de parteneri publici din acordul de parteneriat. Programul FLAG sprijina diversificarea activitatii economice in sectorul de pescuit si in zonele pescaresti in domeniul turistic, prin investitii pentru diversificarea activitatilor de pescuit catre alte activitati in afara pescuitului (inclusiv turism). In complementaritate, programul LEADER finanteaza proiecte care vizeaza infrastructura agro-turistica de cazare, servicii de agrement si alimentatie publica in spatiul rural si in orasele cu mai putin de 20.000 locuitori.

In tabelul de mai jos este sintetizata complementaritatea a strategiei de dezvoltare locala cu strategia dezvoltare judeteana si cu Programul Operational pentru Pescuit si Afaceri Maritime (POPAM):²

Strategia de Dezvoltare a Judetului Olt pentru perioada 2014-2020	Complementaritatea cu masurile propuse prin SDL
PRIORITATEA STRATEGICA nr.1. - Dezvoltarea infrastructurii judetene (Reabilitarea infrastructurii locale si regionale de transport rutier);	1. Cresterea gradului de accesibilizare a teritoriului si al dezvoltarii acestuia, oferind o infrastructura imbunatatita atat pentru tinerii fermieri, cat mai ales pentru activitatile non - agricole.
PRIORITATEA STRATEGICA nr.2 - Modernizarea si dezvoltarea infrastructurii sociale - accent pe infrastructura de sanatate (proiecte strategice la nivel regional);	2. Investitii in infrastructura sociala: <ul style="list-style-type: none"> ▪ centre de zi pentru copii (copiii abandonati, provenind din familii sarace, de etnie roma; cu dizabilitati) ▪ centre de reintegrare sociala a persoanelor defavorizate care fac parte din populatia marginalizata a teritoriului GAL.
PRIORITATEA STRATEGICA nr.3. - Dezvoltare rurala durabila si modernizarea agriculturii - accent pe crearea infrastructurii integrate de desfacere a produselor agricole (proiecte strategice la nivel regional);	3. Strategia EOD va avea in vedere: <ul style="list-style-type: none"> ▪ masuri privind stimularea investitiilor agricole atat pentru marii fermieri cat si pentru tinerii care isi propun infiintarea de ferme agricole legumicole, zootehnice sau de cultura mare; ▪ asocierea micilor producatori agricoli (crearea unei cooperative care sa le reprezinte interesele); ▪ organizarea de work shopuri, schimburi de experienta ce vor servi ca ghiduri de bune practici.

² <http://www.ampeste.ro/informari/2-prima-versiune-oficiala-a-programului-operational-pentru-pescuit-si-afaceri-maritime-2014-2020.html>

Programul Operational pentru Pescuit si Afaceri Maritime (POPAM)	Complementaritate cu masurile SDL
Diversificarea activitatii economice din sectorul de pescuit si din zonele pescaresti in domeniul turistic.	<ul style="list-style-type: none"> ▪ Crearea de pensiuni agroturistice; ▪ Infiintarea unor spatii de petrecere a timpului liber; ▪ Activitati catering si alimentatie publica in zonele rurale si orasele mici cu o populatie sub 20.000 locuitori.

Strategia de Dezvoltare Locala, pe perioada 2014-2020, se subscie orientarilor si prioritatilor de dezvoltare identificate la nivel national prin **Programul National de Dezvoltare Rurala 2014 - 2020**³, documentul de planificare strategica si programare financiara multianuala elaborat intr-un larg parteneriat. Considerand ca punct de plecare nivelul actual de dezvoltare, strategia urmareste imbunatatirea potentialului tuturor localitatilor printr-o dezvoltare durabila si echilibrata a investitiilor in infrastructura, mediul de afaceri, educatie, activitati sociale si culturale, prin crearea de locuri de munca. In acest sens, strategia isi propune ca printr-un set de actiuni sa creasca standardul de viata al locuitorilor, concomitent cu reducerea disparitatilor de dezvoltare existente in cadrul teritoriului.

Strategia Europa 2020⁴, lansată în anul 2010, este strategia pe zece ani prin care Uniunea Europeană își propune să sprijine creșterea economică și ocuparea forței de muncă, printr-o creștere economică inteligentă, durabilă și favorabilă incluziunii. Pentru a realiza acest lucru până la sfârșitul anului 2020, UE și-a fixat cinci obiective esențiale referitoare la: ocuparea forței de muncă, cercetare și dezvoltare, energie/climă, educație, incluziune socială și reducerea sărăciei, indeplinite si de actiunile finantate de GAL ECOLEG OLT DUNARE prin masurile: M04/6A: "Noi activitati in domeniul non agricol pentru crearea de locuri de munca", M05/6A: "Modernizarea activitatilor din domeniul non - agricol cu scopul mentinerii si crearii de noi locuri de munca", M06/6B: "Dezvoltare locala si sustenabila in interes colectiv a comunitatilor din teritoriul GAL", M07/6B: "Investitii in infrastructura sociala care vizeaza si minoritatea roma".

Strategia pentru eradicarea saraciei elaborata de Guvernul Romaniei are actiuni complementare cu programul LEADER, bazandu-si planul de actiune pe o serie de actiuni la nivel local pentru urmatoarele obiective: scoaterea din sărăcia rurală prin crearea clasei de mijloc în agricultură, prevenirea separării copilului de familia, dezinstituționalizarea și tranziția către îngrijirea în comunitate, sănătate în mediul rural, s.a. Combaterea saraciei si actiunile dedicate populatiei marginalizate sunt complementare cu Programul Operational Capital Uman 2014 - 2020⁵, AP5/PI9.vi/OS5.2.

In concluzie Strategia de Dezvoltare Locala propusa de **GAL ECOLEG OLT DUNARE** este complementara cu actiunile prevazute in teritoriu de catre: Programul Operational Regional POR 2014 - 2020, Programul Operational de Pescuit si Afaceri Maritime POPAM 2014 - 2020, Strategia de Dezvoltare a Judetului Olt, Programul National de Dezvoltare Rurala PNDR 2014 - 2020, Strategia de eradicare a saraciei, Guvernul Romaniei, Programul Operational Capital Uman 2014 - 2020, Strategia Europa 2020.

CAPITOLUL VII: Descrierea planului de acțiune

³ <http://www.madr.ro/docs/dezvoltare-rurala/2016/PNDR-2014-2020-versiunea-aprobata-09-februarie-2016.pdf>

⁴ http://ec.europa.eu/europe2020/index_ro.htm

⁵ <http://www.fonduri-ue.ro/pocu-2014>

GAL ECOLEG OLT DUNARE s-a constituit ca parteneriat juridic in anul 2015, prin „fuziunea” teritoriilor **GAL ECOLEG OLT INFERIOR (9 comune)** si **GAL ORIZONTURI 2012 (12 comune)**, doua parteneriate care au functionat in cadrul masurii 41 - axa LEADER pentru perioada 2007 - 2013, cu rezultate excelente in absorbtia fondurilor: 89,34%, respectiv 89,31% - date la decembrie 2015, fara a lua in calcul platile proiectelor care au trecut in perioada de tranzitie ianuarie - iunie 2016. Cele doua localitati nou adaugate, comuna Orlea si orasul Corabia, care nu au mai facut parte dintr-un alt GAL in perioada 2007-2013, au fost insa membre cu proiecte accesate atat in sectorul public, cat si in cel privat al FLAG PRIETENERII PESCARILOR OLTENI, finantat in cadrul POP 2007 -2013.

Cu privire la resursele umane disponibile, precizam ca in componenta GAL ECOLEG OLT DUNARE se regaseste cea mai mare parte dintre acesti parteneri, la care s-au mai adaugat noi parteneri din societatea civila si sectorul privat, precum si o parte a celor doua echipe tehnice, toti cu expertiza in ceea ce priveste accesarea fondurilor europene in cadrul proiectelor, dar si un management corect al cheltuielilor de functionare ale GAL. Echipa tehnica a GAL va indeplini functiile de management, evaluare, selectie, monitorizarea proiectelor beneficiarilor si alte atributii, cu cel putin 4 persoane angajate in baza unor contracte individuale de munca de minim 4h si va avea urmatoarea componenta, (atributiile sunt prezentate in cadrul Fiselor de Post - Anexa 8, detaliate si la cap IX): manager de proiect, responsabil financiar, responsabili tehnici, secretar, responsabili cu animarea teritoriului, alaturi de consultanti externi. Personalul angajat va desfasura in mod exclusiv activitati relationate cu implementarea SDL in perioada 2016 -2020 / 2023 pentru o durata minima a fiecarui contract de 4 h. In cazul in care personalul angajat va fi angrenat in alte activitati din alte programe, plata acestuia se va realiza independent de fondurile prevazute pentru functionarea GAL, cumulul de functii fiind distinct.

-
- CS 4.3 Capacitatea de implementare a SDL: functiile de management, monitorizare, evaluare si alta atributie indeplinite de 4 persoane angajate in baza unor contracte individuale de munca / min 4h.**
-

Dovada a bunei reputatii de care se bucura programul LEADER in teritoriu, UAT Corabia impreuna cu Bursa Romana de Marfuri si Consiliul Judetean Olt au acordat resurse materiale prin spatii de functionare cu destinatia de birouri, sali de sedinte in cadrul unei cladiri moderne atat din punct de vedere fizic, cat mai ales functional, Bursei de Cereale din Corabia, proiect finantat prin fonduri POR 2007-2013. Spatiile de functionare de care dispune GAL - 3 birouri si o sala de sedinta - sunt moderne si confera nu doar confortul unei activitati decente, dar si prestigiu de imagine in ochii celor 99 de parteneri, dintre care 24 de parteneri publici.

Resursele financiare de care dispune GAL ECOLEG OLT DUNARE sunt in acest moment conform extrasului de cont bancar: 58.194 RON, sume provenite din cotizatii ale partenerilor publici pentru derularea activitatilor pentru sub-masura 19.1, la care se adauga contributiile ale partenerilor ramase in conturi dupa rambursarea ultimelor cereri de plata in 2015 pe vechea perioada de programare in valoare de 299.543 RON, sume provenite tot din cotizatii ale partenerilor publici in perioada 2013 - 2015. La inceput de activitate, GAL ECOLEG OLT DUNARE

dispune la acest moment in contul bancar de 357.737 RON, suma ce va fi completata ulterior prin alte cotizatii ale partenerilor conform prevederilor statutare. Sumele anterior mentionate vor asigura parte din fluxurile financiare de rulaj, alaturi de un avans partial pe care GAL-ul il va solicita din partea AFIR dupa semnarea contractului de finantare, dat fiind ca resursele financiare existente la care se adauga cheltuielile de functionare prevazute in Planul de Finantare al SDL garanteaza pentru toata perioada 2016- 2023 siguranta platii furnizorilor, a echipei tehnice si a tuturor cheltuielilor curente de natura a nu se intarzia ori bloca desfasurarea actiunilor prevazute in cadrul Planului de Actiune, precum:

1. Comunicare, promovare, informare

Responsabili - echipa tehnica (in mod special animatorul) si partenerii GAL, servicii externalizate (materiale publicitare/anunturi mass-media).

Descriere activitate: comunicare, promovare, informare

Metodologie de realizare - mijloace de comunicare directa si indirecta (in masa).

Rezultate planificate - actiuni de promovare si informare derulate pe tot parcursul implementarii SDL corelate cu celelalte activitati planificate.

2. Instruire

Responsabili - echipa tehnica, partenerii GAL, servicii externalizate (formatori).

Descriere activitate - actiuni de formare a liderilor locali si echipei tehnice pentru implementarea eficienta a SDL.

Metodologie de realizare - sustinerea si participarea la sesiuni de instruire.

Rezultate planificate - actiuni de instruire derulate.

3. Participari la actiunile RNDR, REDR, etc.

Responsabili - echipa tehnica, partenerii GAL.

Descriere activitate - participarea la actiunile intreprinse de RNDR, etc.

Metodologie de realizare - deplasari ale echipei tehnice si partenerilor.

Rezultate planificate - actiuni la care s-a participat.

4. Elaborare si lansare apeluri de selectie pentru proiecte

Responsabili - echipa tehnica si partenerii GAL, servicii externalizate (consultanta, etc).

Descriere activitate - elaborarea documentelor justificative de lansare a apelurilor de selectie.

Metodologie de realizare - lansarea apelurilor de selectie

Rezultate planificate - apeluri de selectie derulate in functie de prioritati si obiective urmarite (masurile M 05/6B si M 06/6B vor fi lansate cu prioritate).

5. Sprijinire potentiali beneficiari in vederea depunerii de proiecte

Responsabili - echipa tehnica;

Descriere activitate - consilierea si furnizarea de informatii potentialilor beneficiari.

Metodologie de realizare - formularea de raspunsuri cu privire la dificultatile beneficiarilor.

Rezultate planificate - un numar cat mai mare de proiecte depuse spre finantare.

6. Organizare proces de evaluare si selectie a proiectelor - solutionare contestatii

Responsabili - echipa tehnica, Comitet de Selectie a Proiectelor, Comisie de Solutionare a Contestatiilor, servicii externalizate (consultanta, evaluare)

Descriere activitate: evaluarea cererilor de finantare de catre angajatii GAL sau experti externi cu respectarea principiului de verificare "4 ochi", precedata de asumarea si completarea declaratiilor privind evitarea conflictului de interese; selectia proiectelor si elaborarea Raportului de selectie; publicarea rezultatelor selectiei si notificarea potentialilor beneficiari; depunerea si solutionarea contestatiilor conform procedurii de solutionare; intocmirea Raportului final de selectie dupa solutionarea contestatiilor; depunerea proiectelor la AFIR.

Metodologie de realizare - aplicarea procedurilor de lucru privind evaluarea si selectia.

Rezultate planificate - proiecte evaluate, selectate si depuse la AFIR.

7. Monitorizarea proiectelor contractate

Responsabili - echipa tehnica.

Descriere activitate - supravegherea stadiului contractarii si implementarii proiectelor.

Metodologie de realizare - vizite de monitorizare si solicitari de informatii.

Rezultate planificate - un grad de contractare si de absorbtie cat mai mare.

8. Verificarea conformitatii cererilor de plata pentru proiectele selectate

Responsabili - echipa tehnica, furnizori externi (consultanta).

Descriere activitate - realizarea conformitatii cererilor de plata, notificarea beneficiarului.

Metodologie de realizare - proceduri de lucru privind conformitatea cererilor de plata.

Rezultate planificate - cereri de plata verificate.

9. Monitorizarea implementarii SDL

Responsabili - echipa tehnica, partenerii GAL, furnizori externi (consultanta).

Descriere activitate - monitorizarea implementarii SDL

Metodologie de realizare - implementarea sistemului de monitorizare compus din patru mecanisme, respectiv: gestionare, monitorizare, evaluare si control.

Rezultate planificate - indeplinirea indicatorilor de monitorizare.

CALENDAR ESTIMATIV DE ACTIVITATI:

Nr crt	Activitate	2016	2017	2018	2019	2020	2021	2022	2023
		I	I II	I II	I II	I II	I II	I II	I II
1	Comunicare, Promovare, Informare								
2	Instruire								
3	Participari la actiunile RNDP, etc.								
4	Apeluri de selectie proiecte								
5	Verificare conformitate cereri de plata beneficiari								
6	Monitorizare proiecte contractate								
7	Animare / sprijinire potentiali beneficiari la depunerea si implementarea proiectelor								
8	Monitorizare si evaluare implementare SDL								

CAPITOLUL VIII: Descrierea procesului de implicare a comunităților locale în elaborarea strategiei

Obiectivul general al proiectului „Animarea teritoriului GAL ECOLEG OLT DUNARE in vederea elaborarii strategiei de dezvoltare locala”, finantat in cadrul sub-masurii 19.1 - Sprijin pregator pentru elaborarea strategiilor de dezvoltare locala, l-a reprezentat cresterea capacitatii de colaborare si implicare la nivelul teritoriului ASOCIATIEI GRUP DE ACTIUNE LOCALA ECOLEG OLT DUNARE, intre actorii locali din sectorul privat, public si societate civila cu scopul de a elabora strategia de dezvoltare locala.

Echipa tehnica a GAL a realizat intalniri de animare/consultare ce s-au desfasurat in perioada 16 decembrie 2015 - 16 martie 2016, la nivelul intregului teritoriu vizat, in urma carora s-au conturat liniile directoare si s-a dat forma definitiva a strategiei de dezvoltare locala.

Procesul de implementare a proiectului finantat de sub-masura 19.1 a constat in actiunile realizate de catre echipa tehnica, cu implicarea partenerilor asociatiei, respectiv:

- Informarea si culegerea informatiilor relevante cu privire la PNDR, programul LEADER, sub-masura 19.1, dupa care s-a intocmit planul de actiune in baza caruia au fost realizate activitatile de animare a teritoriului.

- **Activitatea 1: distribuirea de materiale informative**

S-au desfasurat 24 de actiuni de animare, cate una in fiecare UAT din cadrul teritoriului acoperit de GAL. Aceste actiuni au presupus: distribuirea catre autoritatile publice locale (primarii) a materialelor publicitare realizate in cadrul proiectului. In total au fost distribuite 120 pliante si 216 afise care au fost postate in conditiile de vizibilitate impuse de Anexa 3 la Ghidul solicitantului pentru sub-masura 19.1, conform Manualului de Identitate Vizuala al AFIR. Caracteristicile tehnice ale materialelor informative care au fost distribuite in teritoriul acoperit de Grupul de Actiune Locala **ECOLEG OLT DUNARE** sunt urmatoarele: afis - policromie, dimensiuni 59,4*42 cm (format standard A2), hartie lucioasa cu densitate cuprinsa intre 100 gr/m² si 150 gr/m²; pliant - policromie, dimensiuni 21*29,7 cm (format A4 impaturit), hartie lucioasa. La sediul Asociatiei din localitatea Corabia a fost afisat un panou informativ cu urmatoarele caracteristici tehnice: policromie, dimensiuni 50x70 cm, PVC.

- Document intocmit pentru distribuirea materialelor informative: Procese verbale de predare - primire afise si pliante.
- Perioada de desfasurare aferenta activitatii nr. 1: 01 februarie 2016 - 01 martie 2016
- Numar de participanti: 24 participanti (UAT-uri)

- **Activitatea 2: intalniri de animare (24 de intalniri)**

S-a realizat o deplasare in fiecare UAT partener al Asociatiei pentru a stabili detalii cu privire la organizarea intalnirii de animare ce va avea loc pe teritoriul localitatii. Echipa tehnica s-a deplasat in teritoriu si a luat legatura cu reprezentantii organizatiilor reprezentative la nivelul UAT-ului, stabilind locatia unde se va desfasura evenimentul, ziua si ora intalnirii, comunicand in acelasi timp informatii cu privire la subiectele programate a fi dezbatute. Astfel, Etapa I - organizarea sesiunilor de animare a fost caracterizata prin intalniri cu reprezentantii UAT-urilor, in care animatorii au exprimat necesitatea constituirii unui grup mixt, cu participarea tuturor categoriilor de localnici (femei, romi, persoane cu dizabilitati). Asadar, s-a tinut cont de importante insertiei femeilor si a grupurilor vulnerabile in activitati ce se desfasoara in comunitatea de care apartin.

- Document realizat cu ocazia deplasarii in teritoriu pentru stabilirea detaliilor cu privire la organizarea intalnirilor de animare: Raport

In cadrul intalnirilor s-a realizat o prezentare a proiectului privind: oportunitatea LEADER, modelele de abordare si actiune pentru dezvoltarea rurala 2014-2020; definirea si necesitatea obiectivelor Asociatiei cu prezentarea teritoriului, populatiei, partenerilor, a obiectivelor si posibilelor domenii de interventie; proiectul accesat si bugetul alocat; structura SDL si pasii necesari in elaborarea acesteia; obiective, prioritati si domenii de interventii propuse de anexa Regulamentului CE1305/2013. Participantii au completat chestionarele primite din partea echipei tehnice pentru identificarea nevoilor comunitatii si a proiectelor care vor satisface aceste nevoi. In cadrul intalnirii au fost distribuite materiale de promovare.

- Documente realizate la intalnirile de animare: liste de prezenta, prezentare Power Point, chestionare (agenti economici, societate civila, APL) si minute de intalnire.
- Perioada de desfasurare aferenta activitatii nr. 2: 18 ianuarie 2016 - 26 februarie 2016
- Locul desfasurarii: cate o intalnire in fiecare localitate componenta a GAL
- Numar de participanti: 434 persoane.

▪ **Activitatea 3: intalniri consultative/grupuri de lucru (3 intalniri)**

Dupa realizarea intalnirilor de animare s-au organizat in orasul Corabia 3 dezbateri consultative la care au participat partenerii din cadrul **ASOCIATIEI GRUP DE ACTIUNE LOCALA ECOLEG OLT DUNARE**. In cadrul celor trei grupuri de lucru echipa tehnica a prezentat ideile care s-au desprins la intalnirile anterioare organizate in fiecare UAT din teritoriu. Ideile au fost analizate si dezbatute, asadar, s-au conturat liniile directoare care au fost utilizate de echipa tehnica si consultant in procesul de elaboarea al strategiei.

- Documente realizate la intalnirile de animare: liste de prezenta, minute, prezentare PP.
- Perioada de desfasurare aferenta activitatii nr. 3: 29 februarie 2016 - 02 martie 2016
- Locul desfasurarii: orasul Corabia, sala de sedinte de la sediul GAL.
- Numar de participanti: 89 persoane (24 participanti sector public, 52 participanti sector privat si 13 participanti societate civila)
- **Activitate suplimentara in afara sub-masurii 19.1:** intalnire cu “Tara Mea Visina - Izbiceni” - Cooperativa Agricola si tinerii fermieri din zona, in comuna Cilieni, judetul Olt. Actiunea a adus la aceeasi masa reprezentanti ai cooperativei, legumicultori si APL din bazinul legumicol al Dunarii, fiind necesara pentru definitivarea fiselor masurilor: “M01/1B: Stimularea formelor asociative pentru integrarea producatorilor primari din domeniul domeniul agricol si promovarea pe pietele locale” si “M03/2B: Sprijin pentru exploatarele agricole legumicole pentru adaptarea la standardele de mediu si clima cu scopul stimulării asociativitatii in teritoriul GAL”
- Documente realizate la intalnirile de animare: lista de prezenta, minute.
- Perioada de desfasurare aferenta activitatii nr. 4: 07 martie 2016
- Locul desfasurarii: comuna Cilieni, sala de festivitati.
- Numar de participanti: 43 producatori agricoli / legumicoli.

CAPITOLUL IX: Organizarea viitorului GAL - Descrierea mecanismelor de gestionare, monitorizare, evaluare și control a strategiei

Proiectarea mecanismului de implementare la nivelul **GAL ECOLEG OLT DUNARE** se va realiza prin coroborarea cadrului legislativ privind ghidurile, procedurile de lucru si formularele folosite de entitatile implicate de la nivelul **GAL**-ului cu cele ale AFIR / AM PNDR. **ASOCIATIA GAL ECOLEG OLT DUNARE** isi organizeaza activitatea in baza unui Regulament de Organizare si Functionare (ROF), instrument de management care descrie structura de organizare a **GAL**-ului, prezentand pe diferitele ei componente atributiile, competentele, nivelurile de autoritate, decizie si control, modul de functionare si relationare interna si externa a **GAL**-ului, responsabilitatile diferitelor organe interne ale membrilor **GAL**.

Atributiile GAL conform Statutului si art. 34 al Regulamentului (UE) nr. 1303/2013:

- implementarea masurii 19 LEADER, cu toate submasurile prevazute in cadrul PNDR 2014 - 2020, inclusiv a Planului de Dezvoltare Locală al teritoriului vizat de ASOCIATIA GRUP DE ACTIUNE LOCALA ECOLEG OLT DUNARE, Județele Olt si Teleorman;
- consolidarea capacitatii actorilor locali relevanti de a dezvolta si implementa operatiunile, inclusiv promovarea capacitatilor lor de management al proiectelor prin actiuni precum:
 - organizarea de întruniri, conferințe, dezbateri, mese rotunde și ateliere de lucru;
 - organizarea de sesiuni de comunicări pentru prezentarea lucrărilor, studiilor și strategiilor elaborate;
 - organizarea de schimburi de experiență și stagii de formare;
 - participare la întrunirile rețelelor interne și europene;
 - colaborare cu alte entități pe plan național și internațional, care au scopuri similare, în special cu alte organizații indiferent de forma de organizare, care participă la programul LEADER, în acest scop asociația poate încheia contracte de colaborare;
 - editarea de publicații proprii;
- conceperea unei proceduri de selectie nediscriminatorii si transparente si a unor criterii obiective in ceea ce priveste selectarea operatiunilor, care sa evite conflictele de interese, care garanteaza ca cel putin 51% din voturile privind deciziile de selectie sunt exprimate de parteneri care nu au statutul de autoritati publice si permite selectia prin procedura scrisa;
- asigurarea, cu ocazia selectionarii operatiunilor, a coerenței cu strategia de dezvoltare locala plasata sub responsabilitatea comunitatii, prin acordarea de prioritate operatiunilor in functie de contributia adusa la atingerea obiectivelor si tintelor strategiei;
- pregatirea si publicarea de cereri de propuneri sau a unei proceduri permanente de depunere de proiecte, inclusiv definirea criteriilor de selectie;
- primirea si evaluarea cererilor de finantare si cererilor de plata depuse;
- selectarea operatiunilor, stabilirea cuantumului contributiei si prezentarea propunerilor catre organismul responsabil pentru verificarea finala a eligibilitatii inainte de aprobare;
- monitorizarea implementarii strategiei de dezvoltare locala plasate sub responsabilitatea comunitatii si a operatiunilor sprijinite si efectuarea de activitati specifice de evaluare in legatura cu strategia respectiva.
- **Evaluarea SDL se va realiza in baza unui Plan de Evaluare intocmit de ASOCIATIE** cu scopul de a realiza o interconectare intre activitatile de monitorizare, evaluare si raportare, care sa asigure un nivel ridicat al calitatii rezultatelor activitatilor intreprinse.
- orice alte activitati prevazute de corecta implementare a proiectelor din axa LEADER, conform manualelor de procedura oficiale ale MADR;

Pentru realizarea functiilor de management, evaluare, selectie, monitorizarea proiectelor beneficiarilor si alte atributii, echipa de implementare va cuprinde cel putin 4 persoane angajate in baza unor contracte individuale de munca de minim 4h cu atributii detaliate in cadrul Fiselor de Post - Anexa 8, alaturi de experti externi:

- Manager de Proiect care coordoneaza activitatea si asigura managementul GAL atat sub aspect organizatoric, cat si al respectarii procedurilor de lucru, fiind reprezentant legal desemnat de parteneriat in cadrul Statutului Asociatiei pentru masura 19 axa LEADER;
- Responsabil financiar - care se ocupa de supravegherea si controlul gestiunii financiare a GAL-ului, activitatea sa este complementara si nu se suprapune celei desfasurate de un

expert contabil autorizat ori auditor financiar; **responsabil de evaluarea conformitatii cererilor de plata ale beneficiarilor.**

- Responsabili tehnici - au ca sarcina principala **verificarea, evaluarea, selectia proiectelor beneficiarilor;**
- Secretar - activitati generale de secretariat si alte atributii delegate;
- Responsabili cu animarea teritoriului - activitati principale de promovare, informare si **monitorizare a proiectelor pe perioada implementarii lor;**

Cele 4 functii vizate (**management, evaluare, selectie, monitorizarea proiectelor beneficiarilor**) au in vedere fise de post clar delimitate, fiecare dintre ele avand posibilitatea delegarii de atributii suplimentare in functie de prevederile manualului de procedura al Masurii 19.4 care vizeaza desfasurarea activitatii GAL, cu scopul evitarii conflictelor de interese.

Personalul angajat va desfasura in mod exclusiv activitati relatate cu implementarea SDL in perioada 2016 -2020 / 2023 pentru o durata minima a fiecarui contract de 4 h. In cazul in care personalul angajat va fi angrenat in alte activitati din alte programe, plata acestuia se va realiza independent de fondurile prevazute pentru functionarea GAL, cumulul de functii fiind distinct.

ORGANIGRAMA GAL ECOLEG OLT DUNARE:

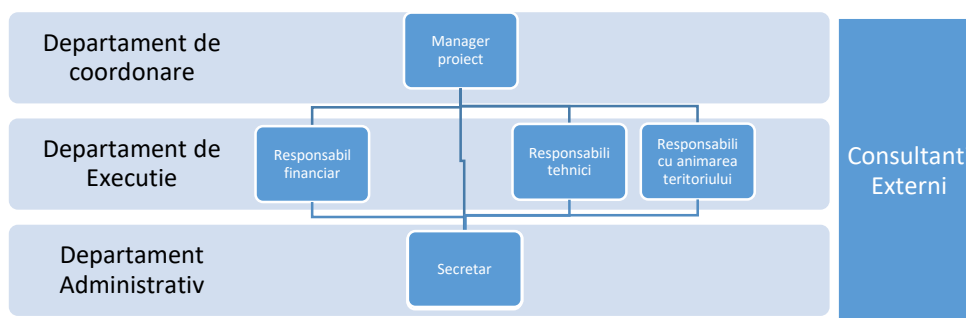

- CS 4.3: Capacitatea de implementare a SDL: functiile de management, monitorizare, evaluare si alta atributie indeplinite de patru persoane angajate in baza unor contracte individuale de munca de min 4 h.

MECANISMELE DISPOZITIVULUI DE IMPLEMENTARE A SDL

Pentru ca procesul de implementare a strategiei de dezvoltare locala sa duca la atingerea obiectivelor a fost conceput un sistem de implementare compus din patru mecanisme, pentru a avea o imagine clara asupra stadiului implementarii.

1. Mecanismului de gestionare presupune:

- Identificarea, urmarirea si rezolvarea problemelor/dificultatilor aparute in derualrea procesului de implementare;
- Diseminarea proactiva a informatiilor referitoare la implementarea strategiei de dezvoltare locala;
- Identificarea si contracararea riscurilor generate de procesul implementarii SDL;
- Urmarirea indeaproape a stadiului de implementare;

- Elaborarea planului de lucru pentru a asigura impartirea si incadrarea muncii in intervalul de timp si bugetul alocat.

Gestionarea fondurilor alocate in cadrul SDL va avea la baza urmatoarele reguli:

- buna gestiune financiara bazata pe aplicarea principiilor economicitatii, eficacitatii si eficientei;
- respectarea principiilor de libera concurenta si tratament egal, nediscriminatoriu;
- transparenta - punerea la dispozitia tuturor celor interesati a informatiilor si documentelor necesare pentru depunerea proiectului;
- prevenirea situatiilor de conflict de interese pe parcursul procedurii de selectie a proiectelor;
- excluderea cumulului (dubla finantare) - activitatea ce face obiectul cererii de finantare nu poate sa beneficieze de sprijin din alte surse de finantare nerambursabila.

Prin exercitarea activitatilor de control, **GAL-ul** urmareste realizarea urmatoarelor obiective specifice:

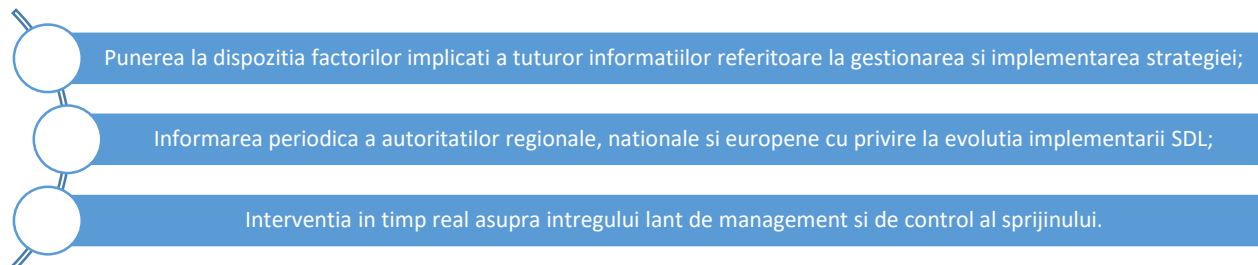

2. Mecanismul de monitorizare presupune examinarea implementarii strategiei de dezvoltare locala si progresele inregistrate pentru indeplinirea obiectivelor stabilite. In acest scop vor fi luate in considerare datele financiare, indicatorii de monitorizare, inclusiv modificarile valorice cu privire la indicatorii de rezultat si progresele inregistrate in atingerea valorilor tinta cuantificate.

In cadrul procesului de monitorizare se vor examina, in special:

- orice probleme care afecteaza evolutia implementarii SDL;
- progresele inregistrate in implementarea Planului de evaluare si in transpunerea in practica a constatarilor evaluarilor;
- implementarea actiunilor de comunicare, promovare, informare;
- implementarea proiectelor majore de infrastructura (Masurile **M 05/6B** si **M 06/6B**);
- implementarea planului de actiune;
- procedurile de lucru si criteriile folosite pentru selectia proiectelor;
- rapoartele de implementare anuale si finale;
- orice propunere de modificare a strategiei de dezvoltare locala.

Monitorizarea este completata si cu contributiile externe echipei de proiect si cu operatiuni de audit. Procesul de monitorizare permite managerului de proiect, personalului angajat, membrilor parteneriatului, factorilor interesati (stakeholders) precum si AM-PNDR sa identifice eventualele probleme inainte de aparitia acestora sau imediat dupa aceea. Implementarea unor masuri de monitorizare corespunzatoare ofera posibilitatea introducerii unor masuri corective care sa asigure implementarea strategiei cu cele mai bune rezultate.

3. Mecanismul de evaluare

Activitatea de evaluare este strans corelata cu procesul de monitorizare, intrucat datele obtinute din acest proces reprezinta una din sursele de informatii folosite in evaluare. Asociatia Grup de Actiune Locala „De la Vedea la Oltet” va elabora un **Plan de evaluare** in care este detaliat mecanismul de evaluare al strategiei de dezvoltare locala. Scopul Planului de evaluare este de a:

- stabili rolurile si responsabilitatile celor implicati in activitatea de evaluare, in vederea facilitarii unui dialog cat mai constructiv intre acestia;
- demara activitatile de evaluare a implementarii SDL inca din faza incipienta;
- asigura ca datele solicitate pentru evaluare vor fi disponibile la momentul oportun in formatul adecvat;
- realiza o interconectare intre activitatile de monitorizare, evaluare si raportare, care sa asigure un nivel ridicat al calitatii rezultatelor activitatilor de evaluare;
- pune bazele unei strategii de comunicare a rezultatelor evaluarilor catre factorii de decizie si catre publicul interesat;
- furniza informatiile necesare pentru a arata progresul intermediar inregistrat in indeplinirea obiectivelor;
- asigura pregatirea evaluarii ex-post.

Mecanismul de evaluare are la baza o analiza independenta a procesului de implementare a strategiei in functie de rezultatele, impactul si obiectivele stabilite a fi realizabile la momentul elaborarii SDL.



4. Mecanismul de control

Controlul SDL reprezinta sistemul de verificare a respectarii planificarii legate de implementarea strategiei de dezvoltare locala prin utilizarea informatiilor provenite din activitatea de monitorizare, avand ca scop luarea deciziilor de continuare sau imbunatatire a procesului de implementare. Controlul presupune identificarea tendintelor, performantelor si compararea obiectivelor stabilite cu rezultatele partiale obtinute la un moment de referinta, din orizontul de timp alocat pentru implementare.

Aspectele avute in vedere includ: tendintele rezultatelor obtinute, rezultatele procedurilor de feed-back, schimbarile exterioare, corectia abaterilor constatate sau previzionate, rezultatele partiale obtinute, moralul echipei tehnice.

Mecanismul de monitorizare a proiectelor contractate

In paralel cu activitatile derulate pentru implementarea strategiei este prevazuta functionarea complementara a unui mecanism de monitorizare pentru proiectele depuse, selectate si contractate. Mecanismul de monitorizare a proiectelor contractate este conceput astfel incat sa fie asigurate urmatoarele doua aspecte:

- fiabilitatea si corectitudinea informatiilor financiare;

- atingerea rezultatelor, a obiectivelor propuse si asumate prin proiect (ex. numar de locuri de munca nou create);

Dupa semnarea contractelor de finantare de catre beneficiari, echipa de proiect va realiza vizite de monitorizare al caror scop va fi de a:

- asigura progresul proiectului in conformitate cu prevederile documentatiei tehnico-economice;
- anticipa / identifica problemele ce pot aparea in implementarea proiectelor si de a oferi sugestii pentru luarea de masuri corective;
- identifica elementele de succes ale proiectului;
- incuraja comunicarea intre GAL „De la Vedea la Oltet” si beneficiari.

Aspectele care vor fi verificate in cadrul vizitelor sunt:

- respectarea calendarului de activitati si a graficului de achizitii publice;
- respectarea calendarului de transmitere a rapoartelor de progres;
- respectarea prevederilor Manualului de Identitate vizuala pentru materialele de informare si publicitate elaborate in cadrul proiectului;
- mentinea criteriilor de eligibilitate si selectie in baza carora s-a obtinut finantarea;
- modul in care beneficiarul pastreaza si arhiveaza documentatia referitoare la proiect;
- aparitia oricarei situatii care determina sau poate determina neeligibilitatea proiectului;
- fundamentarea solicitarii de modificare a contractului, daca este cazul;
- implementarea de catre beneficiar a recomandarilor rezultate in urma misiunilor de control/audit/monitorizare/verificare.

Inaintea efectuarii vizitei de monitorizare, echipa tehnica va comunica beneficiarului: data, scopul actiunii, persoanele participante, documente care trebuie puse la dispozitia echipei de control. Evaluarea Strategiei de Dezvoltare Locala a **GAL ECOLEG OLT DUNARE** va determina raportul intre resursele angajate si rezultatele atinse si eficacitatea programului, insemnand masura in care obiectivele au fost atinse via:

Evaluare interna

- Realizata de personalul **GAL** si de organele statutare de conducere ale acestuia;

Evaluare externa independenta

- Pe baza unei metodologii agreeate de catre **GAL** pentru anumite domenii concrete care necesita expertiza.

CAPITOLUL X: Planul de finanțare al strategiei

Elaborarea Planului de Finantare al SDL reprezinta o etapa complexa cu o actiune multidirectionala, procesul de consultare realizat la nivel local fiind concretizat in intalniri cu actorii locali care doresc implicarea in dezvoltarea teritoriului. In acest sens, in analiza teritoriului un rol foarte important a revenit studierii opiniei publice prin metode directe, respectiv utilizarea si aplicarea de chestionare, ca instrument pentru culegerea informatiilor relevante la nivel de nevoie si oportunitate abordate de LEADER.

Completarea chestionarelor s-a realizat de catre LEADER un numar total de 434 persoane participante la cele 24 + 3 intalniri de consultare si animare, in intervalul de timp cuprins intre 18 ianuarie - 26 februarie 2016, in cele 24 de localitati ale GAL si au vizat: cresterea capacitatii de colaborare si implicare intre liderii locali, abordarea echitabila a sectorului public - privat -

societate civila, identificarea si ierarhizarea nevoilor, oportunitatilor, sectoarelor de dezvoltare si actiunilor pentru care exista intentii de implementare in teritoriul vizat, selectarea prioritatilor care trebuie urmarite in zona de actiune a GAL:

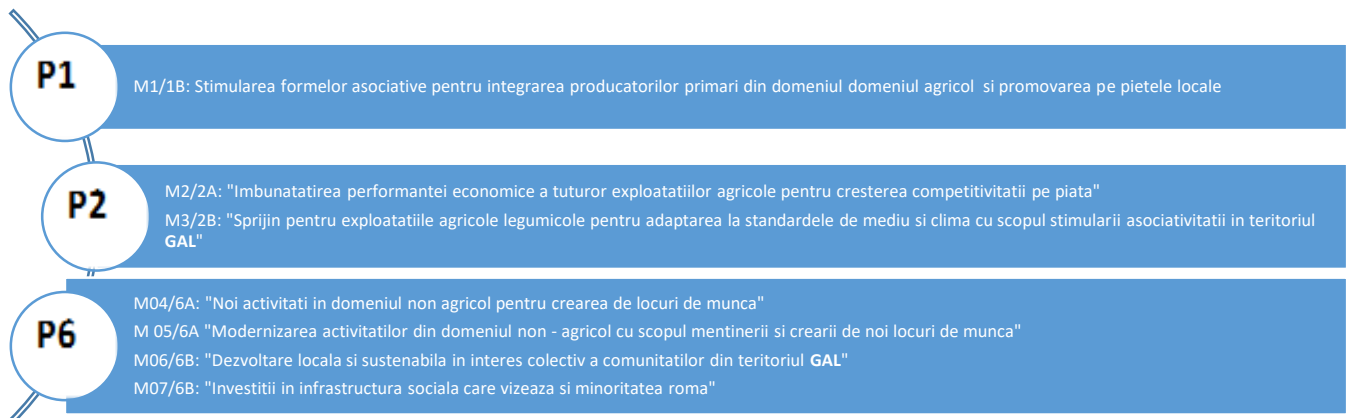
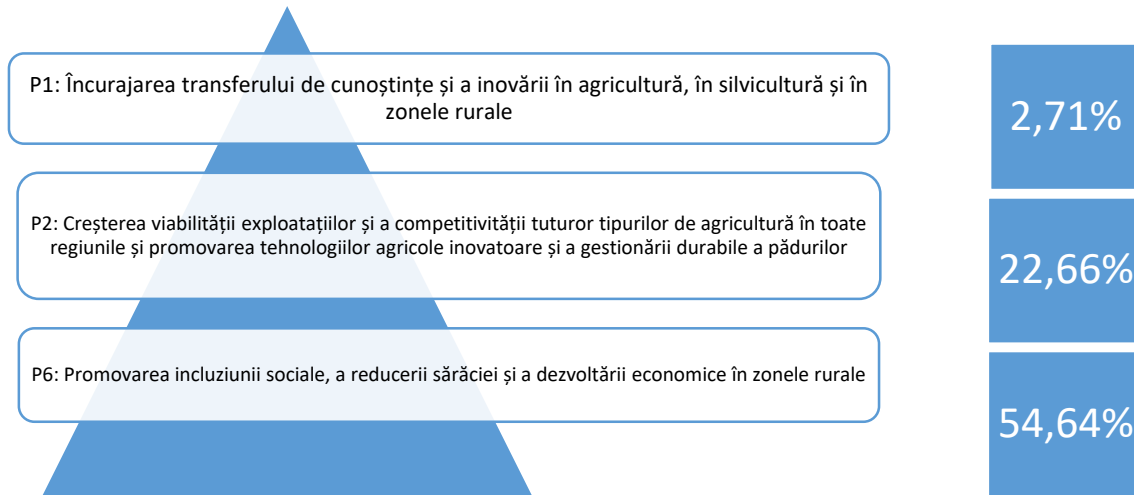

Detalii privind alocarea bugetară pe măsuri și Componenta A se regăsesc în Anexa 4, iar informații suplimentare privind consultările liderilor locali pentru stabilirea priorităților și implicit algoritmul de calcul sunt evidențiate de documentele suport ale acțiunilor de consultare și animare din cadrul Anexei 6.

CAPITOLUL XI: Procedura de evaluare și selecție a proiectelor depuse în cadrul SDL

Evaluarea și selecția proiectelor va urma o procedură transparentă, urmând a fi realizată pe baza criteriilor de evaluare și selecție și va fi organizată utilizând următoarele principii:

- GAL va lansa apelurile de selecție în conformitate cu procedura de evaluare și selecție aprobată de Consiliul Director pe baza unui calendar anual estimativ;
- Pentru întocmirea și depunerea proiectului trebuie îndeplinite **condițiile de conformitate și eligibilitate** menționate în Ghidurile Solicitantului pentru măsurile în cauză. **Punctajul acordat criteriilor de selecție** prevăzute în Ghidurile Solicitantului va fi afișat pe site-ul propriu;

- Potențialul beneficiar depune proiectul la sediul Asociației GAL ECOLEG OLT DUNARE, în perioada apelului, în zilele lucrătoare, în intervalul orar al programului de lucru. Aici este înregistrat și se face conformitatea documentelor atasate în copii la dosarul original;
- Conformitatea și eligibilitatea dosarului cererii de finanțare sunt efectuate de către angajații GAL vor respecta principiul de verificare “4 ochi”.
- Înaintea evaluării, membrii vor semna declarațiile de confidențialitate și imparțialitate, precum și de conflicte de interese.
- Toate fișele de verificare vor fi semnate numai de către angajații GAL, chiar dacă pentru efectuarea verificărilor aceștia au beneficiat de consultanță sau suport tehnic extern.
- În cazul în care unul dintre angajații GAL sau membrii desemnați de Comitetul de Selecție, se află în situația de conflict de interese, acesta are obligația de a solicita înlocuirea sa.
- Comitetul de Selecție este format din șapte membri titulari/ șapte membri supleanți: 6 reprezentanți ai sectorului privat și 1 reprezentant al societății civile. Componenta nominală a Comitetului de Selecție a fost stabilită de către Adunarea Generală. Pentru transparența procesului de selecție a proiectelor în cadrul GAL și totodată pentru efectuarea activităților de control și monitorizare, la aceste selecții va fi invitat - fără drept de vot - și un reprezentant al MADR de la nivelul județului/regiunii. La selecția proiectelor se va aplica regula „dublului cvorum”, respectiv pentru validarea voturilor, este necesar ca în momentul selecției să fie prezenți cel puțin 50% din parteneri, din care peste 50% să fie din mediul privat și societate civilă, iar reprezentanții organizațiilor urbane să nu depășească 25% din numărul membrilor.
- Înaintea demarării lucrărilor, președintele, membrii și secretarul Comitetului de Selecție vor semna declarațiile de confidențialitate și imparțialitate și conflicte de interese.
- Comitetul de Selecție analizează listele proiectelor și procedează astfel:
 1. Selecția se face în ordinea descrescătoare a punctajului de selecție, în cadrul sumei alocate;
 2. În cazul în care există proiecte cu punctaj egal având același punctaj pe criterii, selecția se va face în ordinea descrescătoare a valorii totale eligibile a proiectelor.
- După încheierea procesului de evaluare și selecție, Comitetul de Selecție va întocmi un Raport de Selecție și un Proces verbal al întâlnirii, în care vor fi înscrise proiectele retrase, neeligibile, eligibile neselectate și eligibile selectate, valoarea acestora, numele solicitanților, iar pentru proiectele eligibile punctajul obținut pentru fiecare criteriu de selecție. Raportul de Selecție Intermediar va fi publicat pe pagina de web a GAL. În baza acestuia, GAL va transmite notificări cu rezultatele selecției către solicitanți.
- Contestatiile privind decizia de nefinanțare a proiectelor rezultată ca urmare a aplicării procesului de selecție la nivelul GAL “**ECOLEG OLT DUNARE**” vor fi depuse în termen de 5 zile lucrătoare de la primirea notificării sau în maximum 10 zile lucrătoare de la afișarea Raportului de Selecție pe site-ul GAL la sediul GAL “**ECOLEG OLT DUNARE**”. Comisia de Contestatii va fi alcătuită din 3 membri titulari/3 membri supleanți care vor fi nominalizați de către Consiliul Director. În urma analizei contestațiilor depuse va fi elaborat Raportul Comisiei de Soluționare a Contestatiilor. Acesta va fi publicat pe site-ul GAL iar rezultatele individuale vor fi comunicate contestatarilor prin notificare scrisă.
- În Raportul de Selecție Final vor fi evidențiate proiectele declarate eligibile sau selectate în baza soluționării contestațiilor. GAL va publica pe pagina de web proprie Raportul de Selecție și va înștiința solicitanții asupra rezultatelor procesului de evaluare și selecție.

Tabel cu componența Comitetului de Selecție (extras HOT. AGA nr. 1/18.03.2016 a GAL):

Comitet de Selecție a Proiectelor Membrii Titulari		
PARTENERI PUBLICI - Nu este cazul	Funcția în C.S	Tip / Obs
PARTENERI PRIVATI 85,71%	Funcția în C.S	Tip / Obs
TOMATO PROD COOPERATIVA AGRICOLA	Presedinte Titular	Mediul rural
AGRINIKOS FLORAL S.R.L.	Vicepresedinte Titular	Mediul rural
LUCKY BETTER PROJECT	Membru Titular	Mediul urban
P.F.A NEICU T.S. FLORIN	Membru Titular	Mediul rural
I.I Costea Petrus	Membru Titular	Mediul rural
P.F.A Nunescu Aristel	Membru Titular	Mediul rural
SOCIETATATE CIVILA 14,29%	Funcția în C.S	Tip / Obs
ASOCIATIA CRESCATORILOR DE ANIMALE IZBICENI 2007	Secretar Titular	Mediul rural
PERSOANE FIZICE RELEVANTE - Nu este cazul	Funcția în C.S	Tip / Obs
Comitet de Selecție a Proiectelor - Membrii Supleanti		
PARTENERI PUBLICI - Nu este cazul	Funcția în C.S	Tip / Obs
PARTENERI PRIVATI 71%	Funcția în C.S	Tip / Obs
DACOFOR MOBILIER S.R.L.	Secretar Supleant	Mediul urban
P.F.A. STANCIU I. CONSTANTIN AGRO	Membru Supleant	Mediul rural
P.F.A. STANESCU IULIAN ADELIN	Membru Supleant	Mediul rural
MATOI S.R.L.	Membru Supleant	Mediul rural
GEMARC GAVDUM S.R.L.	Membru Supleant	Mediul rural
SOCIETATATE CIVILA 29%	Funcția în C.S	Tip / Obs
ASOCIATIA PROPRIETARILOR PRIVATI PENTRU IMPADURIREA TERENURILOR NEPRODUCTIVE DIN COMUNA URZICA	Presedinte Supleant	Mediul rural
ASOCIATIA GRUP DE ACTIUNE LOCALA "ORIZONTURI 2012"	Vicepresedinte Supleant	Mediul rural
PERSOANE FIZICE RELEVANTE - Nu este cazul	Funcția în C.S	Tip / Obs

CAPITOLUL XII: Descrierea mecanismelor de evitare a posibilelor conflicte de interese conform legislației naționale

Conform legislației comunitare și naționale în vigoare, conflictul de interese poate fi definit ca acea situație sau împrejurare în care interesul personal, direct ori indirect al responsabilului contravine interesului public, astfel încât afectează sau ar putea afecta independent și imparțialitatea sa în luarea deciziilor ori îndeplinirea la timp și cu obiectivitate a îndatoririlor care îi revin în exercitarea funcției deținute. Toate persoanele implicate la nivelul GAL în evaluarea proiectelor și a cererilor de plată vor completa o declarație privind evitarea conflictului de interese, conform art. 10, 11 din OG 66/2011, Sec. II - Reguli în materia conflictului de interese.

ART. 10

- (1) Persoanele fizice/juridice care participă direct în procesul de verificare/evaluare a cererilor de finanțare nu pot fi solicitanți și/sau nu pot acorda servicii de consultanță unui solicitant.
- (2) Încălcarea prevederilor alin. (1) se sancționează cu excluderea solicitantului din procedura.

(3) Autoritățile cu competențe în gestionarea fondurilor europene au obligația să solicite instanței anularea contractului/acordului/deciziei de finanțare care a fost încheiat/emisă cu încălcarea prevederilor alin. (1).

(4) În cazul în care autoritatea cu competențe în gestionarea fondurilor europene solicită completări ale documentației depuse în vederea verificării/evaluării, această activitate nu are caracter de consultanță.

ART. 11

(1) Nu au dreptul să fie implicați în procesul de verificare/evaluare/aprobare a cererilor de finanțare sau a programelor în cadrul unei proceduri de selecție următoarele persoane:

a) cele care detin părți sociale, părți de interes, acțiuni din capitalul subscris al unuia dintre solicitanți sau care fac parte din consiliul de administrație/organul de conducere ori de supervizare a unuia dintre solicitanți;

b) sot/sotie, rudă sau afin până la gradul al doilea inclusiv cu persoane care detin părți sociale, părți de interes, acțiuni din capitalul subscris al unuia dintre solicitanți ori care fac parte din consiliul de administrație/organul de conducere/supervizare a unuia dintre solicitanți;

c) cele despre care se constată că pot avea un interes de natură să le afecteze imparțialitatea pe parcursul procesului de verificare/evaluare/aprobare a cererilor de finanțare.

(2) Prevederile alin. (1) se aplică și persoanelor implicate în procesul de verificare/aprobare/plată a cererilor de rambursare/plată prezentate de beneficiari.

(3) Încălcarea prevederilor alin. (1) se sancționează cu excluderea solicitantului din procedura de selecție.

(5) Încălcarea prevederilor alin. (2) se sancționează cu deduceri/excluderi din cheltuielile solicitate la plată/rambursare, în funcție de prejudiciul posibil de provocat ori deja provocat fondurilor europene și/sau fondurilor publice naționale aferente acestora.

Detalierea mecanismului de evitare a conflictelor de interese se va realiza în cadrul Procedurii de Evaluare și Selecție a GAL ECOLEG OLT DUNARE.

Echipa GAL ECOLEG OLT INFERIOR